אנחנו מדפיסים הכל - חוץ מדולרים!!
Kwik-Kopy PRINTING
גוליאן גרין, רח' דוד המלך 1 ת"א, טל. 216872
אדריאן ויסברג, רח' אחד העם 54־50, ת"א, טל. 660941
כך מדפיסים בעולם הגדול

הארץ

1.20 ש"ח יום ה' ד' באדר תשמ"ח, 25 בפברואר 1988 VOL.69/20921 FEBRUARY 25 1988
(כולל מע"מ באילת 1.00 ש"ח)

שולץ מגיע היום; תחושת פסימיות בארה"ב; גובר המתח מערך־ליכוד

שמיר: כל הזמן חשבתי שהמערך מקלקל את היחסים עם ארה"ב ● "הערבים אינם מסתפקים רק ביו"ש ועזה; כשניתן להם את אלה נותקף בגליל ובירושלים" ● שרי המערך: הקפאון המדיני של הליכוד הביא המהומות בשטחים ● צ'רלס היל, עוזרו של שולץ, דיווח לשמיר: בריה"מ אינה עומדת על שיתופו הישיר של אש"ף בוועידה ● דמשק: ארה"ב מדברת על נסיגת צה"ל מאזורים צפופים בשטחים והחלפתו בכוחות ירדניים

מאת עקיבא אלדר
סופר "הארץ"

שר החוץ האמריקאי ג'ורג' שולץ מגיע אחר הצהריים לישראל, ותוחת בשיחות ובמסע דילוגים באיזור במסגרתו ינסה להגיע להבנות על הסדרי ביניים וקבע.

בירת המועצות אינה עומדת על שיתופו של אש"ף בוועידה הבינלאומית, ולא תעמוד בדרכם של הצדדים אם יחליטו לתמוך בתוכנית השלום האמריקאית, כך מתברר מדיווח שמסר אמש צ'רלס היל, עוזרו של מזכיר המדינה ג'ורג' שולץ, לעוזרי ראש הממשלה, יצחק שמיר.

שגריר בריה"מ בקהיר אמר השבוע כי כל הרכב שיהיה מקובל על אש"ף במשלחת לוועידה, יובא לברכתה של מוסקווה.

שולץ ישהה באיזור עד יום שלישי הבא. על פי ההערכה הרווחת בירושלים, ישוב לכאן כבר בסוף השבוע הבא, בתום פגישת ראשי נאט"ו בבריסל. המטרה המיידית של הביקור היא לגבש מסמך אמריקאי הכולל עקרונות להסדר ביניים ולהסדר קבע, ולקבוע מועד ותנאים לפתיחה בינלאומית, שלאחריה ייפתח המו"מ הישיר בין ישראל לירדן, ובמידת האפשר גם עם סוריה על הסדרי ביניים.

שולץ מייחס חשיבות רבה למסמך העקרונות, מתוך כוונה שיחייב את הממשל הבא בארה"ב. כדי להתגבר על נקודות מחלוקת בין הצדדים, יציע שולץ, בגלוי או בחשאי, מכתבים נלווים לכל אחד מהם, שתוכנם יפיג את חששותיהם של ראש הממשלה יצחק שמיר מזה ושל המלך חוסין מזה.

ערב ביקור שולץ, השמיע שמיר הצהרות נוקשות במיוחד, לרבות

(סוף בעמוד 6)

5 לילות בקומה 20

כך נערכים בירושלים לביקור שר החוץ האמריקאי ומלוויו — ולדילוגיו לארצות ערב

מאת סופר "הארץ"

מזכיר המדינה האמריקאי ג'ורג' שולץ יוכל לצפות במזרח, או בחוויות הנשלות במזרח ירושלים, מסוויטה שהועמדה לרשותו במלון הילטון בירושלים.

שולץ ופמלייתו הלנה, יתמקמו למשך חמישה לילות בסוויטה המלכותית של הקומה ה־20 שבמלון ובחדרים שמסביבם. בקומות התחתונות יותר, ישוכנו כ־150 אנשי צוות, שומרי ראש ועיתונאים הנלווים אליו במסעו. הדבר משרד החוץ אחד גל ועוזריו והדבר משרד החוץ האמריקאי צ'רלס רדמן ובן הדבר השגרירות האמריקאית בישראל דין קיפמן, הכינו הדרי תקשורת ותיקי מידע למאות העיתונאים שיסקרו את ביקורו של שולץ.

לאור סדר היום הצפוף של שולץ והחשש שמסביבים מהימין יגמל לשבש את הביקור, הוכן מסוק מיוחד שבעזרתו יועבר האורח מירושלים לנמל התעופה ובחזרה לכל אחד מדילוגיו.

פמליית מזכיר המדינה תכלול את היועץ צ'רלס היל שיצטרף בראשה, עוזר שר החוץ לעניני המזרח התיכון ריצ'רד מרפי, רוס מהמועצה לביטחון לאומי ואחרים.

(סוף בעמוד 6)

לינץ' בקבטיה

עשרות תושבים בעיירה שבשומרון הסתערו אתמול על ביתו של מוחמד עאיד, המוכר כ"משתף פעולה עם שלטונות ישראל" ● הוא פתח באש מ"עוזי" שהחזיק ברשיון, הרג ילד בן 4 ופצע 13 איש ● ההמון הסתער על הבית, שרף אותו, חנק את מוחמד עאיד ותלה את גופתו על עמוד חשמל ● ככל הידוע, לא התערב צה"ל בנעשה — אך בערב הוטל סגר על העיירה

מאת אודי ניר
סופר "הארץ"

בתקרית ראשונה מסוגה בשטחים, ערכו אתמול תושבים מהעיירה קבטיה שבשומרון "לינץ'" בתושב המקום, שהיה מוכר בעיירה כ"משתף פעולה" עם השלטונות הישראליים.

עשרות תושבים הקיפו את ביתו — ואז פתח האיש ביריות מכלי־נשק שהיה בידו ברשיון. מהיריות נהרג ילד בן 4 ונפצעו 13 אנשים. ואז התקיפו את הבית המוני תושבים נזעמים, הציתו את ביתו, חנקו אותו ותלו אותו על עמוד חשמל.

גורמי ביטחון הגדירו אתמול את התקרית כ"התפתחות חדשה, המסמנת נקודת מפנה". מקור אחר אמר: "מדובר במקרה חמור מאוד, המהווה חלק מתהליך שאינו פתאומי".

על מה שאירע אתמול בעיירה קבטיה, השוכנת כשמונה קילומטרים דרומית לג'נין, נודע אמש מפיו של ראש המועצה המקומית, והראו הסגנה, שציין כי לא היה במקום בעת ההתרחשות, אך שמע את הפרטים מפי תושבי העיירה. גורמי ביטחון אישרו את גירסתו.

"זה התחיל בהפגנה שהיתה בעיירה", סיפר אמש הסגנה ל"הארץ". "תושבים עשו תהלוכה, והתקרבו לביתו של אחד שמוכר היטב כמי שעובד עם הישראלים, ששמו מוחמד עאיד. האיש השתמש בנשק האוטומטי שלו, כנראה 'עוזי', הרג ילד בן 4 ששמו מוחמד אבו־זיד, ופצע 13 אנשים. אחר כך תקפו התושבים את הבית ושרפו אותו. הם לקחו את מוחמד עאיד, חנקו אותו ותלו אותו על עמוד חשמל". לדברי הסגנה, ככל הידוע לו, צה"ל לא התערב בנעשה.

"בתנאים הקיימים, הכל יכול לקרות", אמר הסגנה, "גם מקרה כזה. זהו ירח, ואז קרה מה שקרה".

ככל הידוע, הועברו 11 מהפצועים לבית החולים בג'נין, ושניים אחרים פונו לבית החולים "ראפידיה" בשכם. בית החולים בג'נין הוקף על ידי מאות צעירים זועמים, בני משפחות הפצועים. בשעות הערב שרר שקט בקבטיה, וכוחות הביטחון הטילו סגר על המקום ופתחו בחקירת המקרה.

מקורות צבאיים רשמיים מסרו אמש את הגירסה הרשמית של צה"ל לתקרית: תושב מקומי בקבטיה פתח באש לעבר קבוצת תושבים בכפר. מהיריות נהרג ילד, ונפצעו מספר תושבים. האיש נהרג על־ידי תושבים בכפר, וצה"ל בודק את האירוע.

קווי הטלפון לעיירה קבטיה נותקו אתמול, ולכן אי־אפשר היה ליצור קשר עם עדי ראייה לתקרית. מה"משרד הפלשתיני לשירותי עיתונות" במזרח־ירושלים נמסר, כי על־פי המידע שבידיים, היו במקום חיילי צה"ל במהלך התקרית, אך כל היריות נורו בידי האיש, מוחמד עאיד, שעמד על גג ביתו, וירה אל תוך קהל המפגינים. ככל הידוע: החלו ההפגנות בעיירה בשעות הבוקר, דגל פלשתין הונף על גג המסגד, והמקומיים בשמעו קריאות לתושבים לצאת להפגין. הילד שנהרג מיריות האיש, נקבר שעות אחדות אחרי התקרית.

יצויין כי במהלך השבועות האחרונים נשמעו קריאות חוזרות ונשנות לפגוע ב"משתפי פעולה" בשטחים, בכרוזים של גורמים קיצוניים בשטחים, ובשידורים של תחנת השידור הפלשתינית "אל־קודס", המשדרת מדרום סוריה.

קריאות אלה נענו מדי פעם, והתנכלויות ל"משתפי פעולה" היו גם בעבר. כמה מהם נרצחו, ובקבוקי תבערה הושלכו על בתים של תושבים שנודעו כ"משתפי פעולה". נגד אחרים הופעלו לחצים ואיומים, אך עד כה לא נודע על מקרה שבו תושבים עשו שפטים באחד מ"משתפי הפעולה", הוציאוהו בדרך של "לינץ'".

בעיירה קבטיה היו בשבועות האחרונים תקריות חוזרות ונשנות של הפרת הסדר הציבורי: הפגנות, הצבת מחסומים ויידוי אבנים. לפני כשבועיים ערך צה"ל במקום מספר מעצרים, שבהם נתפסו מעל עשרה תושבים החשודים בהסתה ובהפרת הסדר הציבורי. כבר למחרת היום, שוב התקיימו במקום הפגנות אלימות.

פרס מפרט לראשונה את פרשת עסקת קו הנפט: "רפופורט היה בביתי כשכתבתי המכתב למיז"

שר החוץ ל"הארץ": אין יסוד לשמועה כאילו ביקשתי המכתב בחזרה

מאת דן מרגלית

באיחור של כמה ימים, אולי באיחור תמוה, ניאות אמש כמלא מקום ראש הממשלה ושר החוץ שמעון פרס למסור ל"הארץ" תמונה מפורטת מאירועי קו הנפט העיראקי־ירדני שלא הונח מעולם. לפני כמה שבועות זכתה הפרשה לתשומת לב מעטה כאשר זילזלה מפלגת העבודה וביטלה במחי־יד את הטענה כאילו עמדה לקבל שוחד תמורת

(סוף בעמוד 6)

גבריאל פרמוטי

אמיר זידנר

בכיר בצה"ל: אזור הבטחון מוכיח עצמו — למרות המחיר

מאז הוקמה רצועת הביטחון סיכל צה"ל נסיונות של 9 חוליות מחבלים לבצע פיגועים בתחום ישראל ● יותר מ־300 מחבלים נהרגו שם ● הבוקר יובא למנוחות בהרצליה סמל גבריאל פרמוטי שנהרג בפיגוע בטנק ● רב"ט אמיר זידנר ממוצא עילית נטמן אתמול

מאת ראובן פדהצור
סופר הצבאי של "הארץ"

"למרות המחיר הגבוה שאנו משלמים מדי פעם, איזור הביטחון מוכיח עצמו, והתקרית האחרונה אינה משנה עובדה זו", כך אמר אתמול מקור צבאי בכיר, בהתייחסו לפיגוע בו נהרגו שני חיילי צה"ל בטנק שנפגע ממטען.

לדברי המקור הצבאי, מאז כוננה רצועת הביטחון סיכל צה"ל את נסיונותיהן של 9 חוליות מחבלים לבצע פיגועים נגד מטרות בתחום ישראל. שש חוליות נתפסו או הושמדו לפני שהתקרבו לגדר הגבול, חלקן באיזור ההר, ושלוש אחרות נתפסו על הגדר או לידה.

בתקופה זו נהרגו יותר מ־300 מחבלים באיזור הביטחון, אשר לגבי רבים מהם לא ידועות המטרות נגדן יצאו לפעול.

(סוף בעמוד 6)

חדשות הארץ

שיחת היום
עם: המפכ"ל רב ניצב דוד קראוס
על: התעללות הבאת ערבית ע"י שוטרים (עמ' 2)
★
בעל הטור ג'ק אנדרסון: הביון האמריקאי צופה שישראל תתקוף מפעל לגאז־עצבים בסוריה (עמ' 2)
★
חולה בביון שרידים תובע לא לחבר אותו למכונת החייאה (עמ' 5)
★
סוחרי הרואין מוכרים מנות כפולות — במשקל ובמחיר (עמ' 5)
★
אפי ארזי ל"הארץ": טאיטקס נחלצה מקשייה (כלכלה ועסקים, עמ' 12)

שיאש
שיא מוצרי אלומיניום (1944) בע"מ
יצור חלונות ודלתות לבנין
עיר גנים, רח' בארי 3, ת.ד. ... טל. 04-727427, 728999

שרות הארץ

מזג האוויר

התחזית: מעונן חלקית.
● ירושלים: 3־8.
● תל־אביב: 10־17.
● חיפה: 9־14.
● באר־שבע: 6־16.
הגולן 4־9, צפת 3־8, טבריה 8־16, השומרון 4־12, נתב"ג 9־16, עזה 10־17, אילת 10־20.

שערי הדולר

	שער הדולר	השינוי בש"ח
יציג	1.5836	−0.0004
נוסעים	1.6822	−0.0005
שוחר	1.6400	−

שער הסל

יציג	1.7171	−0.0006

בגליון זה 14 עמודים

ערך את העמוד: משה רייפנר

שביתה כללית בשטחים לרגל בואו של שולץ; מחר מתוכננות מהומות

לראשונה הופעל שלשום נשק חם נגד כוחות הבטחון בעזה: מטען צד התפוצץ ליד רכב

מאת אודי ניר ואיתן רבין

בשטחים השתבשו אתמול כליל החיים הציבוריים. מצב דומה צפוי גם היום, ואילו מחר מתכוננים פעילים בשטחים לחולל מהומות ולבטות להמשיך בהן במהלך שהותו באיזור של שר החוץ האמריקאי, ג'ורג' שולץ.

שביתת מסחר כללית, שביתה של התחבורה הציבורית והשבתה של מרבית העיריות ומוסדות הציבור שררה אתמול בגדה המערבית וברצועת עזה.

מרבית התושבים היו מסוגרים בבתיהם, ותנועה דלילה של כלי רכב נראתה בכבישים. התושבים נקטו בצעדים אלו לפי קריאות ה"הנהגה הלאומית המאוחדת של ההתקוממות", כפי שפורסמה ב"כרוז מספר 8", שהופץ לקראת בואו לאזור של השר שולץ.

אתמול שוב הופצו בגדה המערבית כרוזים נגד שולץ ונגד ה"מיזמה האמריקאית", ובהם איומים המבטיחים להתנקם בכל פלשתיני מהשטחים שיעז להיפגש עימו.

הפגנות ותקריות אלימות נרשמו בעיקר ברצועת עזה. בגדה המערבית, שחלקים גדולים ממנה היו משותקים למחצה ממילא מחמת מזג האוויר הסוער, התחוללו תקריות אלימות בודדות: בעיר ג'נין ובמחנה הפליטים הסמוך היו הפגנות שקשורות כנראה לתקרית הירי בעיירה הסמוכה קבטיה. בכפר סלפית התקיימה תהלוכה שקטה של כמה עשרות תושבים, שאורגנה כנראה בידי גורמים קומוניסטיים במקום. בעיר העתיקה של שכם היו כמה תקריות בודדות של יידוי אבנים. בכמה מוקדים אחרים היו תקריות של יידוי אבנים והבערת צמיגים.

"נשק חם בעזה"

בפעם הראשונה מאז תחילת המהומות בשטחים לפני חודשיים וחצי, הופעל שלשום בלילה נשק חם נגד כוחות הביטחון הפועלים ברצועת עזה. גורמים בכירים בקרב מפקדי צה"ל ברצועה, רואים בחומרה פרק חדש זה של המהומות בשטחים.

(סוף בעמוד 5)

מצנע הדיח רב־סרן על מעורבות בירי שפצע 7 תושבים

מאת ראובן פדהצור

אלוף פיקוד המרכז, עמרם מצנע, הדיח מתפקידו קצין בדרגת רב־סרן, שהיה מעורב בתקרית ירי בה נפצעו שבעה תושבים.

התקרית אירעה בכפר סאלד באיזור חברון, ומהתחקירים שנעשו לאחריה עלו ספיקות באשר לאופן תיפקודו של הקצין.

האירוע נמצא עדיין בחקירת המשטרה הצבאית, ובסיומה יוחלט על האמצעים שיינקטו נגד המעורבים.

להיט בעזה: קלטות וידאו מהמהומות — לילדים

מאת איתן רבין

קלטות וידאו שצילמו תושבים ברצועת עזה בימים הראשונים של המהומות מוקרנות בשעות אחר הצהריים בפני אלפי תלמידים ברצועת עזה, בבתים או באולמות מיוחדים שהוכשרו לכך.

מקורות צבאיים מסרו כי הקלטות שוכפלו והועברו לראשי המסיתים בכל עיר, כפר ומחנה. המסיתים מכנסים את הילדים, בני 6—15, ומציגים את הסרטים בליווי הסברים על ההתפרעויות בשטחים. לאחר מכן, הם יוצאים לרחובות חוזקים בקבוקי תבערה ואבנים על חיילי צה"ל.

המקורות הצבאיים אומרים כי נעשה שימוש גם בכתבות קשות מהטלוויזיה הישראלית.

חומר שנמסר לרבין מעורר חששות: 3 תושבי הרצועה מתו ממכות קשות

ח"כ דדי צוקר העביר לשר הבטחון ולפרקליט הצבאי מסמכי עדויות ותעודות פטירה

ראובן פדהצור
סופר הצבאי של "הארץ"

חשש כבד ששלושה מתושבי רצועת עזה נהרגו בעקבות מכות קשות שספגו מחיילי צה"ל, לאחר פיזור הפגנות באיזור, עולה מעדויות ומתעודות הפטירה של שלושת התושבים.

את פרטי האירועים שהובילו למותם של השלושה, עדויותיהם המתמצות של עדי ראיה ותעודות הפטירה, העביר לשר הביטחון ולפרקליט הצבאי הראשי חבר הכנסת דדי צוקר.

במקרה הראשון מדובר במותו של איאד עקל (17), ממחנה הפליטים בורג'. על־פי העדויות, פרצו חיילים לבית משפחת עקל ב־7 לחודש, במהלך פיזור הפגנות. החיילים היכו את איאד עקל ואת חאלד איברהים עקל בבית המשפחה, ולאחר מכן נלקחו השניים בג'יפ לשדה שמור ליד מחנה הפליטים והוכו שוב. כאשר הסתיים פרק ההכאות הזה, הורו החיילים לשניים לספור עד שלוש ולהסתלק.

חאלד, המעיד על האירועים, לא היה מסוגל ללכת בכוחות עצמו, ואילו איאד הוזל להסתלק. משלא עשה זאת החיילים, היכו אותו בפעם השלישית. תושבי בית סמוך פינו את השניים לבית החולים "אל־שיפא", וכעבור מספר שעות נפטר איאד.

תעודת הפטירה מצביעה על תמוטי פים בריאות שנגרמו ממכות בכל חלקי הגוף, כסיבת המוות.

המקרה השני הוא מותו של מוחמד גומעה עודידה (68). על פי העדויות, ב־12 לחודש נמלט בנו של מוחמד אל תוך ביתו, לאחר שהשתתף, ככל הנראה, בהפגנות שנערכו במחנה סג'עייה. בין החיילים לבין בני המשפחה התפתחה

(סוף בעמוד 6)

ששה חודשי עבודת שרות במקום מאסר למתנחל שהרג ילד במחנה בלטה ב־'82

השופט אורי שטרוזמן: איני סבור שעל הנאשם, ניסן איש־גוייב מהישוב חיננית, להיענש בחומרה ואין לנו תרעומת עליו. אין פגם בירי באוויר כדי להניס ילדים מיידי אבנים

(ע.) שישה חודשי מאסר נגזרו אתמול על ניסן איש גוייב מהישוב חיננית, שהורשע בהריגת ילד ממחנה בלטה ב־1982. הנאשם ירצה את העונש בעבודות שירות.

שופט בית־משפט המחוזי בתל אביב, אורי שטרוזמן, ציין בגזר הדין, כי אינו סבור שעל הנאשם להיענש בחומרה בשל ההריגה, נוכח נסיבות המקרה שאירע בעקבות יידוי אבנים מצד קבוצת ילדים ממחנה פליטים. "ילדים ונערים אלו צריכים להיות בימים מרופים אלו תחת השגחת הוריהם", אמר השופט.

בכתב האישום שהוגש ע"י עו"ד כנה שילה בפרקליטות מחוז המרכז נטען, כי באוקטובר 1982 נהג הנאשם במשאית אשפה בכבישים באזור שכם. בשעות הצהריים, בדרכו למזבלה בלאסה בשכם כדי לפרוק אשפה, נתקל בקבוצת נערים וילדים שיידו אבנים במכוניות העוברות, ביניהן גם בניידת משטרה. כשהגיעה מכונית האשפה מול קבוצת המפגינים, ירד איש־גוייב מהמשאית, כשהוא חמוש ב"עוזי" וירה מן המתן בזווית ישרה, שני צרורות לעבר הנערים. מירי זה נהרג הנער ואשם לוטפי איב מבלם בן ה־13.

התובעים, עוה"ד משה שילה וד מירה גולדנר, דרשו להחמיר עם הנאשם כדי להרתיע את כל מתנחלי יהודה ושומרון מליטול לעצמם דין ולפעול בכוח הנשק כלפי התושבים הערבים בשטחים.

בהחלטתו ציין השופט שטרוזמן, כי איש גוייב נקלע לאיזור בתוקף תפקידו ונסיעתו אושרה על ידי השוטרים שידעו על קיומה של ההפגנה אך לא הדריכו אותו בהתאם. "ביציאת הנאשם מהמשאית כדי לירות באוויר, במטרה להניס את מיידי האבנים, אין פגם ואין לנו תרעומת עליו בשל כך", אמר השופט. קודם לכן אמר השופט כי הוא רואה את המקרה בתחום הריגה מתוך רשלנות.

רק ב"לוח העיר" תקבל
מודעה באחריות
לא מכות-לא שילמת
קבלת מודעות
20:00-8:00-מ
03-371261

هكذا عن الاصل

ראיתי שמעתי

משרד המשפטים ביקש שינוי יעד להקצבה

משרד המשפטים ביקש מ־ועדת הכספים של הכנסת שינוי יעד להקצבה של 85 אלף ש"ח עבור הוצאות משפטיות בחו"ל. המשרד לא פירט את הבקשה, וחברים בוועדת ה־כספים העלו אפשרות שמדובר במימון הוצאות למשפט פר־לאורד או למשפט דמיאניוק.

מבקשת תקצוב שהוגשה לוועדה עולה כי נסיעתו של נשיא המדינה, חיים הרצוג, לבריטניה לפני חודשים אחדים עלתה 50 אלף שקל.

צבי זרחיה

ספר של חוקר ישראלי מצליח במצרים

ספר של פרופ' שמואל מורה מהאוניברסיטה העברית בירושלים, בנושא השפעת ה־ספרות המערבית על השירה הערבית, מעורר עניין רב בעולם הערבי. הספר יצא לאור במצרים ומהדורתו הראשונה כבר אזלה.

הספר, "השירה הערבית ה־מודרנית 1800—1970 — הת־פתחות צורה ותוכן בהשפעת הספרות המערבית", נכתב ב־אנגלית ותורגם בדייקנות רבה לערבית על־ידי שני מרצים ערבים, ד"ר שפיע אל סייד מאוניברסיטת קאהיר וד"ר סעד מצלוח מהמכון הבין־לאומי לשפות שבחרטום. הספר יצא לאור ב־1986 בבית ההוצאה "אל פכר אל־ערבי" בקאהיר.

גרסתו, שלפיה היתה השפעה מערבית על התפתחות השירה הערבית, גרמה לפולמוס נוקב בקרב החוקרים הערבים.

הוקרן סרט של תושב מחנה שאטי

סרט קצר של בן מחנה פלי־טים הוקרן אמש בסינמטק בתל אביב. הסרט, "תעודת מעבר", נכתב ובוים על־ידי ראשיד משהראווי (26), יליד מחנה הפליטים שאטי ליד עזה. מש־הראווי זכה לסיוע הקרן לעידוד הסרט הישראלי במשרד ה־תעשייה והמסחר.

הסרט מספר את קורותיו של זוג ערבי המבקש לעבור את אחד מגשרי הירדן בדרכו לירדן, ומאבד את דרכונו.

משהראווי שוהה בתל אביב מאז 1975. הוא עסק בעבודות שונות הקשורות בתיאטרון ו־בקולנוע, הופיע כשחקן ועסק בניהול אמנותי לסדרות "זה תמונות" ולסרט "חתונה בג־ליל". "תעודת מעבר" הוא סרטו הראשון כבימאי.

בכוונת הסינמטק להמשיך ולהקרין סרט קצר זה גם בעתיד.

חיים הנדוורקר

אנה פרנק על בול ישראלי

בול לזכרה של אנה פרנק יפיק השירות הבולאי ב־19 באפריל, יום פתיחת תערוכת הבולים הלאומית "עצמאות 40" בבנייני האומה בירושלים. בול כזה הונפק כבר לפני שנים אחדות בגרמניה המערבית. ו־עתה החליטה גם רשות הדואר בארץ להקדיש בול לזכר אחת הדמויות המפורסמות בהיס־טוריה של העם היהודי.

יומנה של אנה פרנק, שנכתב במחבוא בתקופת הכיבוש ה־נאצי, פורסם ב־1947 בהולנד ותורגם ליותר מ־50 שפות.

חיים גלאון

הגיבורים מזדקנים

השנה מלאו 80 לשחקנים האנגלים אלק גינס וסר ג'ון מילס ולאמריקאי ג'יימס מיי־סון. גינס מופיע בימים אלה בתיאטרון בהצלחה רבה ושני האחרים זכו בכיבודים ובתשב־חות. סר ריצ'ארד אטנבורו ("גנדי") אמר על מילס שהוא הביא לקולנוע האנגלי כבוד ומעמד כפי שלא העניק לו אף שחקן אחר.

ג'יימס מייסון: בן 80

מייסון זכה בעיטור מטעם פסטיבאל הסרטים במונטריי, קליפורניה, אותו העניק לו ראש העיר של העיירה הסמוכה, כרמל, קלינט איסטווד. ב־מהלך ארוחת ערב חגיגית הוקרא מכתב שנשלח אל מיי־סון מהנשיא רייגן. בקרב נכחו שתי גברות ותיקות של הקו־לנוע, דוריס דיי וג'ואן פונ־טיין.

שירות הניו יורק טיימס

מייקל ג'קסון רוצה ילד

קצת מעייף לעקוב אחר מעלליו של הזמר מייקל ג'ק־סון, החל מכוונתו לשנות את דמותו יותר ויותר לזו של דיאנה רוס וכלה ברצונו להביא למסיבה בביתה של ג'קי קנדי־אונסיס את השימפנזה שלו.

עתה הפיץ ג'קסון את הש־מועה שהוא רוצה בילד, אלא שדרכם של בני־תמותה רגילים אינה דרכו שלו והוא מחפש אשה שתהרה את ילדו בהפרייה מלאכותית. לפי העיתון "פיפל", מוכן ג'קסון (הטוען להיות עדיין בתול) לשלם למתאימה כארבעה מיליון דולר תמורת המאמץ.

בעריכת עירית רוזנבלום

בעל הטור ג'ק אנדרסון, המסתמך לטענתו על סוכנות הביון המרכזית:

"ישראל תתקוף השנה מפעל בסוריה המפיק גז עצבים לצרכים צבאיים"

"סוריה מייצרת ראשי־חץ נושאי גז עצבים שניתן להתקינם על טילים שהטווח שלהם 110 — 250 ק"מ" ● "ג'יינס": עיראק מייצרת גז עצבים הקוטל אחרי 2 דקות מגע

מאת שלמה שמיר ושאול צדקא

סוכנות הביון המרכזית צופה שישראל תתקוף השנה, ותשמיד, מפעל סורי השאי ליצור גז עצבים לצרכים צבאיים. כך כותב בעל הטור ג'ק אנדרסון. מקורות בסוכנות אומרים כי התקפה כזאת "מאד־מאד סבירה".

אנדרסון כותב, כי שר הבטחון, יצחק רבין, לוחץ לפעולה מהירה. את ההתקפה יעשו מפציצים, או סו־כנים ישראליים על הקרקע.

ישראל מודאגת משום שבאחרונה התחילו הסורים לייצר ראשי־חץ נושאי גז עצבים, שניתן להתקין אותם על טילי "סקאד־בי" ו"אס־אס 21".

לסורים 26 טילי "אס־אס 21". הטווח שלהם: 110 ק"מ. לטילי "סקאד־בי" טווח של 250 ק"מ.

בתוך כך מוסר שבועון ההגנה הבריטי "ג'יינס" כי עיראק היא היצרנית הגדולה ביותר של נשק כימי במזרח־התיכון, אך סוריה מתקרבת לכושר הייצור שלה.

באחרונה החלה בגדד לייצר גז עצבים מסוג "סארין", שהוא שיפור של גז אחר מדגם "טאבון" ומסוגל להרוג אדם אחרי מגע של 2 דקות בלבד.

לדברי השבועון, אפשר שהסורים יסייעו לאיראן להגדיל את עוצמתה הכימית, ולהחמיר בכך את מלחמת המפרץ. האו"ם כבר הזהיר 4 פעמים את עיראק מפני השימוש בנשק קטלני זה. עיראק החלה להשתמש בגז ב־1984, ואיראן אומרת כי עד כה נפגעו 8000 בני אדם, ו־1000 מהם מתו.

הרופאים ממשיכים לשבש בבתיה"ח; האוצר מאיים: נוציא צווי ריתוק

היום מושבתים מכון הלב בצפת, מכון הרנטגן ב"פוריה", וחדרי הניתוח ב"ברזילי" וב"אסף הרופא" ● המרדימים שובתים היום ב"וולפסון" ב"השרון" וב"הדסה־עין כרם"

מאת עדנה אריחור ודן סגיר

רופאי המדינה החליטו אתמול להמשיך בהשבתה לסרוגין של שירותים בבתי החולים הממשל־תיים. היום מושבתים מכון הלב בבית החולים ע"ש זיו בצפת, מכון הרנטגן בבית חולים "פוריה" בטבריה, וחדרי הניתוח בבתי החו־לים "ברזילי" באשקלון ו"אסף הרופא" בצריפין. הרופאים המרדי־מים משביתים היום את חדרי הני־תוח בבית חולים "וולפסון" בחולון, "השרון" בפתח תקוה, ו"הדסה" בעין כרם בירושלים.

הרופאים הודיעו כי השיבושים בשירותי בתי החולים הממשלתיים ימשכו, עד שהאוצר יכנס עימם למו"מ על הפעלת משמרת שניה בבתי החולים הממשלתיים, על בסיס ההסכם שמופעל בבתי החולים של קופת חולים הכללית.

משרד האוצר איים כי אם הרו־פאים יממשו את איומיהם, יוצאו נגדם צווי ריתוק. בתגובה להודעת האוצר אמר היו"ר בפועל של ארגון רופאי המדינה יהושע וייסברוד, כי "הרופאים יכבדו צווי ריתוק אולם השאלה היא איזה שרות יתן כל רופא שיעבוד תחת צווי ריתוק".

במסיבת עיתונאים אתמול דחו הרופאים את מסמך העקרונות שה־גיש להם האוצר כבסיס להידברות. על פי הסכם זה, ינוהל מו"מ עם הרופאים רק על מבצע חד פעמי לקיצור תורים לניתוחים א־לקטיביים. כלומר מדובר במספר ני־תוחים מוגדר מראש, כאשר התגמול יתנן למספר מצומצם של רופאים, מבלי לענות על הצורך בפעילויות רפואיות אחרות. הרופאים דורשים הסכם שיקיף את כל השרותים הנ־לווים לניתוח, אבחון במרפאה, טי־פול לאחר ניתוח למקרי הסתבכות ועוד.

האוצר מציע להקים חברה שתפ־עיל את חדרי הניתוח בשעות שלאחר הפעילות הרגילה. החברה תקבע את התמורה לצוות הניתוח ולבית החולים בהתאם לתעריף הני־תוח. בהצעה זו מבקש למעשה האוצר לפתוח את בתי החולים לבבית ביטוח משלים או תשלום ישיר של החולה לבית החולים. כדי לבצע תוכנית זו חייב האוצר לבטל את ההסכם שמופעל בבתי החולים של קופת חולים, ולכפוף אותו להסכם אחיד שיקבע לכל בתי החו־לים בארץ.

ממתינים למסקנות ועדה

האוצר ממתין גם להמלצות ועדה בראשות הממונה על התקציבים באוצר שאמורה לקבוע קריטריונים להפעלת משמרת ראשונה, לאתר את המספר האמיתי של הממתינים בתור, מקורות מימון ותעריפים לרו־פאים ולצוותים הפרה רפואיים.

יושב ראש הוועדה דוד ברעז והמ־מונה על שירותי האשפוז במשרד הבריאות ד"ר משה משיח נפגשו שלשום עם נציגות רופאי המדינה, והציגו בפניהם את עבודת הוועדה שמונתה לפני כשבועיים על ידי שרי האוצר והבריאות.

נציגי הממשלה בוועדה הציגו בפני הרופאים את העקרונות המנ־חים את הוועדה וכן את לוח הזמנים להגשת המלצותיהם לשרים.

בקבוק תבערה — על אוטובוס לכותל

מאת נדב שרגאי

סופר "הארץ" בירושלים

בקבוק תבערה נזרק אמש, סמוך ל־6 ורבע, על אוטובוס, בקו 1 בירו־שלים, ליד השער החדש, כ־100 מטרים מבנין העירייה.

הבקבוק התלקח, ולאוטובוס נגרם נזק קל. לא היו נפגעים.

בקו 1 נוסעים אל הכותל המערבי וממנו. בחודשים שחלפו התנכלו לו כמה פעמים.

מטוסי עיראק חדרו למדינה במפרץ באמתלה של מרדף אחר מטוסי ישראל

ביירות (ע"ט). העתון "אל כפאח אל עירבי" מוסר כי מטוסים של עיראק חדרו לתחומה של מדינה במפרץ בטענה כי הם רודפים אחר מטוסי סיור של ישראל הטסים לעיראק.

גורמים יודעי דבר במפרץ מסרו כי הפרשה נעשתה במתכוון, כדי לאיים על מדינה ערבית שהכנה לתוכנית עקרונית, שאינה מוצאת חן בעיני בגדד, לסיום מלחמת המפרץ [illegible].

אלכסיי מגאריק (29), שהיה אסיר ציון בבריה"מ, אשתו נטליה ובנם חיים, בן 8 חודשים, הגיעו אמש לנמל התעופה בן־גוריון מוינה, לאחר שהותר להם לצאת מבריה"מ. ב־1979 החלו מגאריק ורעייתו להורות את השפה העברית בבריה"מ. במאי 1986 נאסר מגאריק באשמה שעסק בסמים, בביבל. הוא נידון לשלוש שנות מאסר. בספטמבר 1987 שוחרר. מגאריק הוא מוסיקאי וצ'לן. בצילום: מגאריק בהגיעו אמש לישראל. (צילום: עוזי קרן).

הרמטכ"ל: אני חושש שבגלל התקשורת יהססו חיילי צה"ל להפעיל כוח — אם יש צורך

אלוף פיקוד הדרום: רדיו, טלוויזיה וכרוזים הם שמוציאים תושבי השטחים לרחובות ● מפקד כוח ברצועה לעתונאים: אתם נופלים למלכודת של אופי המאבק, ומי שבחר בשיטה ידע זאת

(ע). הרמטכ"ל רב־אלוף דן שומרון אמר אתמול כי אינו מכיר משטרה אחת בעולם שאינה מפעילה אלות לפיזור הפגנות. הרמטכ"ל, שנפגש עם תא עורכי החדשות באגודת העיתונאים בתל־אביב הוסיף כי "ביקור שולץ יכול להיות כאן איזה שהוא קטליזטור".

בהתייחסו למכתבו למפקדים בצה"ל, הדגיש רב אלוף שומרון כי ההוראות שפורסמו אתמול במכתב אינן חדשות.

בפנייתו לנציגי התקשורת, אמר רב אלוף שומרון: "אני חרד שהת־קשורת עלולה להביא לתחושה אצל החיילים בשטח שלא כדאי לפעול כמו שצריך. הכוונה היא שחיילים ומפקדים שצריכים להפעיל כח, לא יהססו להפעילו. הגיבוי של הצי־רות והתקשורת חשוב מאד לחיי־לים בשטח", הוסיף הרמטכ"ל.

לגבי שימוש בנשק חם, אמר רב אלוף שומרון: "הירי נועד תמיד אך ורק למצב של סכנת חיים. לא לפי־זור ההפגנות, אלא להגנה על חייהם של החיילים. הפגנות — יש לנטות ולפזר בכוח, בגאז, כדורי גומי ואלות".

אלוף פיקוד הדרום, יצחק מרדכי, אמר בפגישה זו כי "אסור לחיילים לאבד צלם אנוש. זה העיקרון". הוא הוסיף כי מספר ההרוגים שהיו עד היום בשטחים, אינו תואם לעוצמת האירועים.

"יש לקיים מערכת יחסים עם הערבים ברצועה, וכל הדוג גורם מיד הסלמה מקומית ואיזורית, מר־סיף לתעמולה האיסלאמית־אש"פיס־טית ועוזר לתסיסה", ציין מרדכי.

לדבריו, אין בשטחים מנהיגות שאפשר לדבר איתה. רדיו, טלוויזיה וכרוזים הם המוציאים את האנשים לרחובות. ישראל מנסה להידבר עם אנשים, צעירים ומבוגרים.

אלוף משנה א., ממפקדי הכוחות ברצועה, אמר לעיתונאים: "אתם נופלים בדיוק למלכודת של אופי המאבק הזה, ומי שבחר בשיטה זו ידע זאת, איך שלא יסקרו את המאבק הוא ייראה לרעתנו".

התנכלויות לאוטובוסים ליד נצרת ובוואדי ערה

בכפר ערה שליד נצרת הוצת אוטובוס אגד ● 2 אוטובוסים נרגמו ליד הכפר ערערה

(ע). בכפר ערה שליד נצרת הוצת שלשום סמוך לחצות אוטובוס של אגד. הנהג ושכניו הצליחו לכבות את הדליקה והנזק שנגרם לרכב לא היה רב.

כמה שעות קודם לכן נרגמו שני אוטובוסים של אג"ד ליד הכפר ערערה באזור ואדי ערה. לא היו נפ־געים ולא נגרם נזק. שלשום נרגם אוטובוס בכניסה לאום אל פאחם ואחת משמשותיו נופצה. בנוסף לכך הונפו דגלי אש"ף באותו יום בבית ספר המקומי ובכניסה לעיר. כמו כן צוירו דגלי אש"ף על נקודת המשטרה המקומית וליד העירייה.

בקהיר מתעניינים ברעיון למשטר־נאמנות ברצועת עזה

מאת עקיבא אלדר

מסופר המדיני של "הארץ"

אישים בכירים במצרים, וביהם ראש הממשלה לשעבר כמאל חסן עלי וחברי ועדת החוץ והבטחון של הפרלמנט, התעניינו בהצעתו של ח"כ אמנון רובינשטיין, יו"ר תנועת המרכז, להקים משטר נאמנות בעזה.

דובר התנועה מסר כי בשיחות עם רובינשטיין לא שללו המצרים את האפשרות של "עזה תחילה", בתנאי שהדבר יהיה במסגרת הסכם כולל וחותם עם כל הצדדים בסכסוך.

על פי ההצעה, יהיה בעזה משטר נאמנות ישראלי־מצרי, וישראל תתחייב להסדר קבע של הבעיה הפלסטינית, על פי עקרון "שלום תמורת שטחים", וכן תפנה את 2000 המתנחלים המתגוררים ברצועה. התוכנית כוללת גם הקמת קרן בינ־לאומית לשיקום הפליטים.

כמאל חסן עלי אמר כי היעדר פתרון מהיר עלול להביא את האיזור למעגל נוסף של מלחמה, ויסכן גם את השלום עם מצרים.

רובינשטיין אומר כי מצרים העלתה בעבר הצעה דומה לפתרון בעזה, אך ראש הממשלה, יצחק שמיר, דחה אותה. הוא קורא לשמיר להודיע כי ישראל מוכנה לפנות את המתנחלים, וכך תיפטר מנטל הרצועה, על 600,000 תושביה.

ציר פרלמנט דורש מתאצ'ר לברר: כיצד נעלם ואנונו מלונדון לפני כשנה וחצי

ג'רי רוברטסון מהליבור אומר: חשיפת שריל בנטוב ב"סאנדיי טיימס" מוכיחה שהקשר לחטוף את ואנונו החל בלונדון

מאת שאול צדקא

לונדון (מיוחד ל"הארץ"). חבר ה־פרלמנט הבריטי ג'רי רוברטסון, שיגר מכתב לראש הממשלה מרגרט תאצ'ר ולתובע הכללי וביקש מהם לנקוט צעדים לבירור נסיבות היעלמו של מרדכי ואנונו מלונדון לפני כשנה וחצי.

רוברטסון, המשמש גם כדובר מפלגת הליבור לענייני המזרח התי־כון, קרא לממשלה לפתוח מחדש את החקירה המשטרתית בפרשה ולהעלות את העניין בפני השלטונות הישראליים. חבר הפרלמנט השמרני דניס וולטרס הגיש במקביל שאיל־תא בכתב לשר הפנים דאגלס הורד.

בראיון ל"הארץ" אמר רוברטסון כי חשיפתה של שריל בנטוב על ידי ה"סאנדיי טיימס" וחוות דעת של מומחים משפטיים, שיכנעו אותו כי הקשר לחטיפתו של טכנאי הגרעין לשעבר החל בבירה האנגלית למ־רות שהחטיפה עצמה התרחשה ברומא.

הפוליטיקאי הבריטי אמר שכל עוד לא זוהתה הסוכנת הקרויה "סינדי" קשה היה להוכיח שבוצעה עבירה על החוק בלונדון. הרשויות עצמן, משרדי הפנים והחוץ וכן המשטרה, טענו כל העת כי אין בידם פרטים שיקלו עליהם במלא־כת הזיהוי.

רוברטסון מדגיש כי הוא מפנה טענותיו כלפי כל ממשלה זרה, הבוחרת בבריטניה כזירת פעילות בלתי חוקית. "האירנים, העירקים והלובים משתמשים במדינה זו לצורך מטרותיהם. אנו לא חיים בעולם בו תופסים מישהו נגד רצונו, מכניסים אותו אל תוך ארגז וסוגרים אותו במסמרים. הבריטים למשל מבקשים את הסגרתם של רוצחי המחתרת האירית הרפובליק־נית ולא לוכדים אותם ותוחבים אותם אל תוך תא־מטען של מכוניות. לתפישת האנגלים אין כל הצדקה, מה גם שאשמתו לא הוכחה" אמר רוברטסון.

שחקן ביטל הופעה בתוכנית טלוויזיה בגלל מחיקת קטע

מאת לילי גלילי

כתבת "הארץ"

השחקן יוסי שילוח ביטל אמש את הופעתו בתוכנית הטלוויזיה "מצב הרוח", אותה היה אמור להקליט היום, בגלל סירובו להש־מיט שלושה משפטים מתוך שיר שעמד להשמיע בתוכנית.

השיר נקרא "כאשר שמה מסעוד בן דוד" מאת אמיל חביבי והוא לקוח מתוך הצגת יחיד של שילוח המועלית בבית לסין, שהיא למעשה אסופה של יצירות משוררים פלס־טינים.

מועד ההקלטה נקבע להבוקר, אולם אמש התקשרה לשילוח מפיקת התוכנית דינה כוגן, והודיעה בשמו של מנהל התוכניות יוסי צמח, כי עליו להשמיט שלוש שורות אשר לדעתו של צמח יש בהן כדי לעורר מחלוקת ציבורית בימים אלה.

שלוש השורות נאמרות על ידי ילד: "הם צריכים לסגת (וכולם אחריו: צריכים צריכים) הגרוסים איתנו (איתנו איתנו). אבל מחשבה אחת לא הפסיקה להטריד אותי, האם כאשר תהיה הנסיגה אשוב להיות כמו קודם צנועית".

בתגובה לפנייה הודיע שילוח כי הוא מבטל את הופעתו בתוכנית. אמש לא ניתן היה להשיג את תגובת הטלוויזיה.

שוב שמועות: אסד חולה

ביירות (ע"מ). מדמשק שוב מגיעות ידיעות על הידרדרות בבריאותו של אסד. כך מוסר העתון "אל מסירה".

לדברי העתון, בגלל מצב בר־יאותו של אסד נדחה ביממה ביקורו של שר החוץ של מערב גרמניה, הנס דיטריך גנשר, בדמשק, והוכרזה כוננות צבאית נרחבת בכמה מקומות בסוריה.

שיחת היום / גדעון אלון

עם: מפכ"ל המשטרה רב ניצב דוד קראוס

על: התעללות והכאת ערבים בידי שוטרים

על השוטרים להבין שאסור להם לעשות דין לעצמם

העובדה ששוטרים ממרחב הירקון התעללו והיכו 9 ערבים במהלך חיפוש בדירתם, אינה מעידה שמאמצי ההסברה שלכם בקרב השוטרים נכשלו?

לדעתי התנהגות השוטרים היא תולדה של זעם ותיסכול. לאו דווקא בגלל האירועים בשטחים, אלא כתוצאה מהמעור־בות הגבוהה של בני מיעוטים מן השטחים בפשיעה הכללית בתל־אביב. הם מעורבים בעבירות סמים, מעשים מגונים ועבירות אחרות.

אינכם מבהירים לשוטרים שאסור להם לסטות מן ההוראות הקבועות בחוק?

בכל התדרוכים שנעשים על ידי הפיקוד אנו מדגישים באוזני השוטרים שאין להם שום אישור לחרוג מהדברים המותרים על פי החוק, גם לא בעצימת עין או בהסכמה אילמת וכל השוטרים יודעים זאת.

אתה לא מודאג מכך שלמרות הפקודות וההנחיות הברורות נחשפות תופעות חמורות כאלה?

השאלה אם אני מודאג או לא אינה חשובה. השאלה היא איך לגרום לכך שהשוטרים ימשיכו בביצוע התפקידים המוטלים עליהם אך ורק על פי הסמכויות, תוך שמירה על צלם אנוש. אנחנו משתדלים שמפקדים בר־מות די בכירות יהיו עם השוטרים בפעילויות מבצעיות בשטח, אבל התקלות מתרחשות כששוטרים במספר מצומצם נמצאים לבדם בסיור ובחיפוש, או שהם מוזעקים לפתע לאירוע כלשהו. אז, כשאין מי שיפקח עליהם את עיניו, ישנם לעתים לצערנו מקרים חריגים.

אבל בפרשת ההתעללות עמד בראש הצוות המשטרתי רס"ר ותיק המשרת במשטרה 13 שנים, שנחשב לשוטר מצו־יין. איך זה בכל זאת קרה?

אין ספק שהרס"ר הזה הוא איש מקצועי ותיק שיודע את עבודתו. בעבר כבר נתקל בבני מיעוטים במסגרת תפקידו בחי־פושים, ויהיו או מעצר וכנראה שהפעם לא שלט בעצמו. הדבר החמור מבחינתנו הוא שהרס"ר, שהיה מפקד הכח, לא דיווח על הפעולה לממונים עליו וגם לא תיעד אותה.

חקירת המשטרה בפרשה החלה בעקבות תלונתם של הערבים שהוכו?

לא, החקירה הוחלה בעקבות פרסום בכלי התקשורת. האיש שהתלונן היה בעל הדירה שבה היו בני המיעוטים. הוא בא למשטרה להגיש תלונה. אבל אז הוא פנה אל אותו רס"ר שגם על כך לא דווח לממונים עליו. כך שהמשטרה מבחינת הפיקוד המקומי לא ידעה על האירוע.

מה הלקחים שאתה הסקת מהאירוע החמור הזה?

שיש להעמיק את נושא ההסברה בקרב השוטרים ויש להגביר את ביקוריהם של המפקדים בפעילות המבצעית בשטח. כמו כן הטוב להגיב על כל מקרה כזה כדור ובחומרה כדי שהשוטרים יידעו שמעשים חמורים כאלה אינם מקובלים ואסורים בתכלית.

שוטרי סיור במרחב הירקון אמרו בתגובה להחלטתכם לפטר את הרס"ר ולהשעות 2 שוטרים נוספים, שהם מרגישים נבגדים וכי להבא לא ישתמשו בכוח נגד ערבים. איך הייתם שהתגובה החריפה שלכם תרפה את ידי השוטרים?

אינני בטוח שהציטוט בעיתון מדויק וגם אם הוא נכון, יכול להיות שיש שוטר מתוסכל שהתבטא כך. עלינו להקפיד שאר־ועים כפי שארעו ברחוב המלך ג'ורג בתל־אביב לא יקרו, גם אם ישנם שוטרים החושבים שזה יקשה עליהם לבצע את תפקידם. הם חייבים להבין שאסור להם לעשות דין לעצמם וכל הפעו־לות שלהם חייבות להיות עפ"י החוק.

האם במקביל לפעולות הענישה שכבר נקטתם נגד השוטרים, אתם גם מתכוונים להגיש נגדם כתבי אישום פליליים?

לגבי חלקו של הרס"ר בתקרית אין חולקים על כך שהיה מקום לפטרו מיד. לגבי שני השוטרים שהושעו, יש להמתין עד לתום החקירה כדי שנדע בבירור מה היה חלקו של כל אחד מהם באירוע ורק לאחר מכן נחליט לגבי המשך שירותם במשטרה, אם בכלל. יש לזכור שהשעייה ופיטורים צריכים לעמוד במבחן של בג"ץ ולכן יש לבצע את החקירה בצורה

הדיון המדיני בקבינט לפני ביקור שולץ — בלא החלטות

לא ניתן לכל השרים לדבר ● שמיר הבטיח עוד דיון בשבוע הבא

מאת עקיבא אלדר

סופר המדיני של "הארץ"

ישיבת הקבינט שעסקה אתמול בנושא המדיני לקראת ביקורו של מזכיר המדינה ג'ורג' שולץ, הסתיי־מה ללא החלטות ואף מבלי שניתן לכל השרים להביע את דעתם.

ראש הממשלה יצחק שמיר הב־טיח שהדיון ימשך בשבוע הבא, במהלך ביקורו של שולץ או אחריו. כל הדוברים בישיבה התבצרו מאחו־רי העמדות הידועות של מפלגו־תיהם. ממלא מקום ראש הממשלה ושר החוץ, שמעון פרס, קרא לנצל את יוזמת השלום של שולץ, המייצג את המימשל הידידותי ביותר שהיה לישראל כאוהד. הוא אמר שהבעיה העומדת בפני ישראל היא גורלם של תושבי השטחים ולא השטחים עצמם.

פרס הביע צער על כך שהמ־משלה נקלעה למצב אומלל שאינו מאפשר לה לקבל החלטות בנושא כה חשוב. השר עזר ויצמן שאל את יצחק שמיר ביגור הוא מסכים להסכם קמפ־דייוד, שראש הממשלה התנגד לו, ובעבר הפך לנגביר־דגל. שמיר השיב כי הדבר מוכיח עד כמה הוא גמיש. פרס העיר כי הדבר מלמד על כך שקמפ־דייוד אתה תוהך בתוכניות שלא יכולות להתגשם".

השר אריאל שרון אמר כי יש לדחות כל דרישה לפשרה טריטורי־אלית ואין למסור לערבים אף סעל מאדמת ארץ ישראל. השר יצחק מו־דעי, אשר לא הספיק לסיים את דבריו, העלה את השאלה אם לא מוטב היה להציע לשולץ להשאר בבית בגלל העיתוי הבלתי מתאים של ביקורו, המתקיים זמן קצר לפני הבחירות בישראל ובשעה שבשטחים נמשכות המהומות.

בית הדין לחוזים אחידים בירושלים

(רחוב מאלה אירץ 40, ירושלים 97200, טל' 287101)

תיק מס' חה"א 21/87

המבקשת התקשרה ומתקשרת בחוזה האחיד שעותקו רצ"ב עם לקוחות.

להווי ידוע כי המבקשת הסתדרות "מכבי" ישראל קופת חו־לים מכבי כוללת קפ"ח אגף אגודה לעזרה רפואית הגישו לבית דין זה בקשה לאישור כי אין בחוזה תנאי מקפח ו־תוקפו של האישור יהיה לחמש שנים מיום מתן האישור.

עפרה שבתאי, מזכירת בית הדין

קטיושות נורו לצפון הגליל

מאת מנחם הורוביץ

סופר "הארץ" בצפון

כמה טילי קטיושה נורו אתמול אחר הצהרים בצפון הגליל. איש לא נפגע. נגרמו נז־קים קלים.

הטילים נורו מתוך לאיזור הבטחון. גורמים צבאיים אומרים כי הירי בחודשים שחלפו היה של מחבלים פלסטינים.

דיניץ: אפרוש מהכנסת בעוד 3 שבועות

מאת סופר "הארץ" בירושלים

יו"ר הנהלת הסוכנות היהודית, ח"כ שמחה דיניץ, נפגש אתמול עם יו"ר הכנסת, שלמה הלל, ומסר לו על החלטתו לפרוש מהכנסת באמצע מארס, בעוד כ־3 שבועות.

דיניץ הסביר כי יקדיש את רוב זמנו וסדר יומו לתנועה הציונית והיהודית.

ערך את העמוד: משה רייכפלד

אל על

	מכס' מינימום	טמפ' מכס'	הטמפרטורות אתמול		
אמסטרדם	2	3	גשום	2	4
אתונה	4	14	מ. חלקית	3	12
בוקרשט	-3	7	מעונן	–	–
בזיל	0	3	גשום	2	6
וינה	0	2	שלג	3	7
ז'נבה	1	5	גשם	-4	11
לונדון	2	6	מעונן	2	5
ליסבון	10	15	מ. חלקית	11	16
מדריד	6	12	מ. חלקית	5	16
ניו־יורק	6	16	מ. חלקית	6	17
פאריס	0	3	גשם	5	8
פרנקפורט	0	1	שלג	–	–
ציריך	0	2	מעונן	–	–
קהיר	9	17	מ. חלקית	10	16
קופנהאגן	-1	0	שלג	0	5
רומא	10	12	גשם	-2	13
שטוקהולם	-6	-4	שלג	-6	-4

EL AL אל על

לוח העיר

קבלת מודעות לוח ודרושים

לבעלי כרטיס אשראי

מ־8 עד 21 רצוף

03-290697

03-293648

לכבוד

נשיא מדינת ישראל

מר חיים הרצוג

ברכות חמות ולבביות

לרגל בחירתך לכהונה נוספת

אורט ישראל

וארגון אורט עולמי

אבנר אגוד לבטוח נפגעי רכב בע"מ

תל־אביב שד' רוטשילד 39, ת.ד. 31848, מיקוד 61318 ● טלפון: 627333

עשה לעצמך טובה אל תשכח ביטוח חובה

בלי ביטוח חובה כל תאונה יותר מכאיבה.

רחוב בביירות, לאחר התפוצצות מכונית תופת

מטען חומר נפץ רב־עוצמה שהוסתר במכונית, התפוצץ אתמול וגרם למותם של שלושה אנשים באזור המסחרי של מערב ביירות. חומרי הנפץ הוטמנו בתא המטען של מכונית מדגם "מרצדס". הרחוב נתמלא שלוליות דם, חלקי מתכת מרוסקים ושברי זכוכית. נהג המכונית, נוסעת וסוחר ירקות בחנות סמוכה נהרגו בפיצוץ. שלושה אנשים נוספים נפצעו. היה זה הפיצוץ הראשון של מכונית תופת בביירות ב־1988. בשנה שעברה נהרגו בלבנון לפחות 60 בני־אדם מהתפוצצויות אלו. (צילום א־פי)

על פי הצעת חוק שיגיש ראש הממשלה לכנסת ביום שלישי:

תוקם רשות עליונה למאבק בסמים — כדי לפתוח שלב מקיף במאבק בנגע

הוחלט להקים ועדת שרים מיוחדת בראשות ראש הממשלה, לקביעת דרכי התיאום של מדיניות הממשלה בתחום זה

באולם המליאה

עמוס בן־ורד /

"ביום שלישי הקרוב עומד ראש הממשלה להגיש לכנסת בקריאה ראשונה, הצעת חוק להתקנת רשות עליונה למאבק בנגע הסמים ובכך יתחיל שלב חדש ומקיף במאבק בנגע", אמר אתמול שר התחבורה חיים קורפו, בהשיבו על הצעות לסדר היום בנושא הסמים מטעם הממשלה.

בדיון מקיף שקיימה הממשלה בנושא, הוחלט להקים ועדת שרים מיוחדת בראשותו של ראש הממשלה, לקביעת דרכי התיאום של מדיניות הממשלה בתחום זה. הוחלט להטיל על ועדה בין־משרדית, לגבש טיוטת חוק להקמת רשות עליונה למלחמה בסם. על־פי חוק זה, יהיו תפקידי הרשות, גיבוש של מדיניות מניעה, טיפול ושיקום, הכנת מסגרות מתאימות למניעה וליתר הפעולות הדרושות בתחום.

קורפו ציין, כי בשנים האחרונות ישנה עליה רצופה בכמויות הסמים המצויות בשוק, ועליה משמעותית של קבוצת הסמים הקשים בתוך כמויות הסמים הנצרכות. מכאן, שקיימת עליה חדה במספר המשתמשים.

בין היתר ציין קורפו את השפעותיו השליליות של הנושא על המשק, הנובעות מאבדן כוח־אדם יצרני ומיצירת שוק שחור בהיקף של מיליוני דולרים. בתחום החברתי, אמר, מביא השימוש בסם לפליטת צעירים ממסלול החיים הנורמלי, תוך הידרדרות לפשיעה חמורה.

את הבעייה העלו חברי הכנסת אורה נמיר (מערך), אברהם ורדיגר (פועלי אגודת ישראל), יעקב יוסף (ש"ס) ואליעזר ולדמן (התחיה). נמיר ציינה, כי בשנה האחרונה גדל מספר הצרכנים בקרב בני הנוער ב־37%, ועדיין אפשר להשיג סמים בקלות יחסית. מספר הצרכנים הכולל מתקרב ל־200,000.

"המצרים מקשים על מו"מ עם ירדן"

בהשיבו בשם הממשלה על הצעה לסדר היום שהעלה ח"כ חיים רמון (מערך), הסביר קורפו את הצעת האוטונומיה. "אלמלא הקשו המצרים בנסיונותיהם להעניק לאוטונומיה מעמד של ריבונות, היינו מצויים עתה בעיצומו של משא ומתן על הסדר קבע ותוזה שלום עם ירדן" אמר.

רמון הגיש הצעה רגילה לסדר היום — שאינה טעונה אישור של נשיאות הכנסת — בניגוד לדעת הקואליציה "להסתפק בדברי השר". בהצבעה נחלקו הקולות על־פי עמדות הסיעות בנושא — הוצגת את הקודים הקואליציוניים: המערך והשמאל הצביעו עם רמון, ואילו הליכוד והסיעות הדתיות הצביעו עם השר קורפו — בעד הסרת הנושא מן הפרק. הקולות נחלקו ל־15 בעד העברה לועדה (על־פי הצעת יאיר צבן ממפ"ם) ו־15 בעד הסרת הנושא מן הפרק. מאחר שהצעה חייבת לקבל רוב כדי לעבור, הוסר הנושא מן הפרק.

קורפו ציין, שישראל הציעה אוטונומיה מלאה לתושבים הערבים של יהודה שומרון ועזה — תוך פריסה מחדש של כוחות צה"ל — יחד עם יסודות הכוללים את מניעת ניתוקם של יש"ע מישראל, שמירה על חופש הפעולה של ישראל בתחומי ביטחון ומניעת הפיכת האוטונומיה ל"מדינה שבדרך" של פלשתינאים. ישראל נמנעה מלכלול באוטונומיה כבר מתחילתה יסודות של ריבונות — כגון שלטון בקרקע ובמים — שכן את הריבונות אמורים היו לקבוע לקראת סיום תקופת המעבר. קורפו הוסיף שההתבססות על הסכמי קאמפ־דייוויד נכללה בקוי היסוד שעליהם הוקמה הממשלה הנוכחית. אילו התנגד לכך רמון, אמר, יכול היה לפרוש ממפלגתו, כפי שעשה ח"כ יוסי שריד.

רמון פתח את הבריז באומרו שהסכם השלום עם מצרים לא היה מבוסס על האידיאולוגיה של "אף שעל", בה דוגל שמיר. ההסכם שילב את המצע של של"י ושל השמאל הישראלי הקיצוני: כל השטחים תמורת השלום. שמיר אמר לפני שלושה חודשים כי "הזמן פועל לטובתנו ושום דבר לא בוער...". בעקבות זאת, לדברי רמון, אסף שמיר "ממסך הגרוטאות של ההסטוריה" את הסכמי קאמפ־דייוויד והאוטונומיה.

בין היתר, ציין רמון, כתוב שם שצה"ל יסוג מהשטחים וייערך באזורים אסטרטגיים. כשח"כ אולמרט הגיע זאת — צלבו אותו בליכוד, הוכיח רמון, וסיים באומרו: "אין לכם מה למכור. אתם חבורה של פושטי רגל מדיניים, אז צריך לתעתע. מטרת שמיר האמיתית היא סיפוח כל השטחים והפיכת ארץ ישראל למדינה דו־לאומית לארמוקרטית."

הוסרה הצעת חוק בעייתית

במשך ישיבתה אתמול ביטלה הכנסת הצעת חוק שכבר עברה קריאה טרומית, על־פיה יהיה רשאי אדם לצוות כי אחרי גיל 75 — באם יהיה חשוך־מרפא וחסר דעה צלולה — לא יתנו לו תכשירים להארכת חיים, אלא רק לשיכך כאבים.

ההצעה היתה של מאיר כהן אבידוב (ליכוד־חרות). ההצעה לבטלה באה מועדת העבודה והרווחה של הכנסת, ונמסרה בידי יושבת־ראש הועדה, ח"כ אורה נמיר (מערך). הועדה השתמשה לצורך זה בסעיף 139(ב) של תקנון הכנסת, שהשימוש בו נדיר ביותר.

כאשר דנה הועדה בנושא — המעורר בעיות בתחומי המוסר, הדת, הפילוסופיה ועוד — הופיעו בפניה פרופסורים, נציגי ההסתדרות הרפואית ואחרים.

כהן־אבידוב טען לפני ההצבעה, שכל הרופאים בועדה התייחסו להמתת חסד, ולא בכך מדובר. חוק דומה קיים בקליפורניה, הסביר, וגם ההלכה אינה מתנגדת לו. בארץ תומכת בו עמותה בת 2,000 חברים, בראשות השופט הדר כרמי, אותו לא שמעה הועדה.

קיצור החיים הוא רצח, אמר כהן אבידוב, אך הארכתם באמצעים מלאכותיים היא במקרים רבים אכזריות. כאשר אדם בהכרה, הוא זכאי לסרב לקבל תרופה מסויימת, ולסרב לעבור ניתוח. חייבים להתחשב ברצונו בטרם אבדה לו הצלילות, אם ביווה שלא להאריך את חייו, הדגיש.

בהצבעה, תמכו 11 בהסרת ההצעה ו־5 הצביעו בעד המשך תהליך החקיקה, כשהקולות באים מכל הסיעות.

לא ישולם ביטוח לאומי לקורעי תעודות

שר העבודה והרווחה משה קצב הורה לביטוח הלאומי שלא להעביר עוד את קיצבאות הביטוח של תושבי מזרח ירושלים ורמת הגולן ישירות לחשבונות הבנק שלהם. אישר אתמול בתשובה לשאילתה ישירה של חיים רמון. מדי פעם בודקים ומאשרים פקידי הביטוח הלאומי מחדש את זהות מקבלי הקצבאות.

באחרונה נודע על מקרים בהם קרעו תושבים את תעודות הזהות הישראליות שלהם. במזרח ירושלים נודעו אף מקרים בהם עקרו תושבים, אך לא שינו את הכתובות הרשומות בתעודות הזהות — זאת מפני שבמזרח ירושלים הם זכאים לקיצבאות, אולם במקומות שמחוץ למדינת ישראל אינם זכאים לכך.

בעקבות האירועים האחרונים הבי־מטה לוודא אם נשארו תעודות בידי הזכאים, הורה כאמור השר לברר את הפרטים הדרושים ורק אז להמשיך בתשלומים לזכאים ובגביית דמי הביטוח הלאומי.

"בעיני, מי שקורע תעודת זהות ישראלית, מנתק את הקשר בינו לבין המדינה ומביע בכך את רצונו שלא להיכלל בין אזרחי ישראל", אמר השר. "אין לכפות על מישהו אזרחות בניגוד לרצונו", הוסיף.

רמון הגיב כי קבלת גימלה מן הביטוח הלאומי אינו נושא של חסד אלא זכות, שקנוים על ידי תשלום דמי הביטוח. הענשת רבים על חטא שאולי חטאו מעטים בקריעת תעודה, היא מעשה של נקמנות קולקטיבית.

ש"ס עם כהנא

ח"כ יעקב יוסף (ש"ס) הצביע אתמול בעד הצעת אי־אמון שהגיש מאיר כהנא (כך) ואף השתתף בדיון על ההצעה — בניגוד למדיניות יתר הסיעות, שלא להתייחס לדבריו. שאר חברי הסיעה לא נכחו באולם. יוסף הסביר, כי אי־אכיפת חוקים בענייני דת היתה מניעה אותו להצביע אי־אמון ביועץ המשפטי לממשלה, אך באין אפשרות כזאת — יצביע אי־אמון בממשלה עצמה.

ערך את העמוד: חיים מל

בביטוח הגימלה שרכשתי היום הרווחתי כ־15,000 ש"ח!

יובל אהרוני, עצמאי בן 35, רכש היום ביטוח חיים עם גימלה בפניקס הישראלי.
מכיוון שיובל רכש את הביטוח לפני 29.2.88* - הוא הבטיח לעצמו, בנוסף לגימלה חודשית בסך 1,500 ש"ח (צמודים למדד), גם רווח של כ־15,000 ש"ח!

אם תזדרזו ותרכשו, עוד החודש, ביטוח גימלה של הפניקס, תוכלו גם אתם ליהנות מרווח נוסף - חסכון ניכר בתשלומי הפרמיה לאורך כל תקופת הביטוח.

אם כבר רכשתם ביטוח כזה - תוכלו להבטיח לעצמכם את הרווח הנוסף, ע"י הגדלת סכום הביטוח עד סוף חודש פברואר.

פנו עוד היום לסוכן הפניקס שיחשב עבורכם את הרווח שלכם!

* ב־1.3.88 ייכנסו לתוקפן תקנות חדשות של משרד האוצר, שבעקבותיהן ישתנו תנאי פוליסות ביטוח החיים. כל העושה ביטוח או מגדיל את סכום הביטוח עד 29.2.88 ימשיך ליהנות מהתנאים הנוכחיים.

ברגע הקובע הפניקס איתך

הפניקס הישראלי
חברה לבטוח בע"מ
משרד ראשי: רח' לבונטין 30 • ת"א 65116 • טל' 620111

ניהם מערכות תדמית

רפי אדרי האשים הליכוד בנסיון לטרפד ביקור שולץ

סיעת הליכוד תובעת לגלות "מערכת היחסים הכספיים שבין המיליונר ברוך רפפורט לבין מפלגת העבודה"

ועדות ובסיעות

דן מרגלית /

יושב ראש סיעת המערך רפי אדרי פירסם אמש הודעה לפיה "המשך ישיבתנו בעזה מזיק לביטחונה וקיומה של ישראל ויש לנסות לפתור בעיה זו תחילה." אדרי האשים את הליכוד בנסיון לטרפד את ביקורו של שולץ ולהפוך אותו למיותר.

סיעת הליכוד התייצבה אתמול בפומבי מאחורי התביעה שממלא מקום ראש הממשלה שמעון פרס יגלה את "מערכת היחסים הכספיים שבין המיליונר ברוך רפפורט לבין מפלגת העבודה."

בהודעה רשמית של הליכוד נדרש המנכ"ל המדיני של משרד החוץ יוסי ביילין, להקים מטה חירום מיוחד שיטפל בהדיפת הנזק שנגרם לתדמיתה של ישראל בארצות הברית כתוצאה ממעורבותו של שר החוץ בפרשת קו צינור הנפט.

"את מכתבו של פרס לשר המשפטים האמריקאי אדוארד מיז מכנה סיעת הליכוד "פתק", שיוצר לישראל "דימוי של רפובליקת בננות."

נגד גזענות ברשויות מקומיות

הצעת חוק של מרדכי וירשובסקי (רצ) מציעה לאפשר פסילת רשימות גזעניות לא רק לבחירות לכנסת, אלא גם לרשויות המקומיות. וירשובסקי רואה בכך השלמה לחוק נגד גזענות שנחקק כבר בכנסת.

על פי הצעה זו הגוף המוסמך לפסילת הרשימות יהיה ועדת הבחירות המקומית, שהחלטתה תהיה נתונה לערעור בפני הערכאות המשפטיות.

מציעים להסיר חסינות שריד

חברי הכנסת של חד"ש, תופיק טובי, תופיק זיאד, מאיר וילנר וצ'ארלי ביטון, תבעו אתמול מהיועץ המשפטי לממשלה יוסף חריש, להסיר את חסינותו של שר התיירות אברהם שריד, שהתבטא — בארצות הברית — כי הערבים הם שקרנים מבטן ומלידה ולא הכחיש את הדברים לאחר שפורסמו בישראל. התבטאות זו היא לדבריהם הסתה גזענית המהווה עבירה על חוק הגזענות.

קריית ארבע אינה תנאי לנסיעה

מנכ"ל משרד החינוך ד"ר שמעון שושני, מסר אתמול לח"כ מתי פלד (המתקדמת) את עמדת המשרד בקשר להענשת תלמידים בבית הספר צייטלין, שסירבו להשתתף בסמינר־הכנה בקריית ארבע ונענשו שלא הותר להם להשתתף במשלחת לפולין.

התברר כי 40 אחוזים מהתלמידים לא השתתפו מסיבות שונות. מאחר וממילא היה צורך לקצץ במספר היוצאים נפלו אלה שלא השתתפו בסמינר בקריית ארבע. בכל זאת ארבעה מהיוצאים נסעו לפולין למרות שלא נכחו בסמינר בקריית ארבע.

"הערנו למנהל בית הספר שלא היה צורך לקשור בין השתלמות הילדים בחברון לנסיעה לפולין", קבע שושני.

חדוות השלג השכיחה לילדי חברון את יידוי האבנים

צעירים ומבוגרים עסקו בבניית אנשי שלג ואיסוף ענפי עצים שנשברו בסערה, כדי להבעירם בהם אש

מאת אורי ניר
סופר "הארץ"

במקום אבנים, הזויקו אתמול ילדי חברון כדורי שלג קטנים בידיהם, והשליכו אותם אלה על אלה, וגם על מכוניות חולפות.

מעטה השלג העבה, כ־20 סנטימטרים, סייע לתושבים להנות מהפוגה מסויימת ב"התקוממות" שלהם, ואיפשר לחיילים המצונפים במעילים ובחליפות פלאסטיק העמידות בפני גשם, להילחם רק בקור וברטיבות. מאידך, השלג עודד את התושבים להישאר בבתיהם, ובכך לקיים באדיקות את קריאותיהם של מארגני פעילות המחאה בשטחים, שהורו לתושבים לא לצאת מבתיהם, ולשבות מכל מלאכה.

בנו אנשי שלג

המלאכה היחידה שבה עסקו צעירים ומבוגרים בחברון ובסביבותיה היתה בניית אנשי שלג, ואיסוף ענפי עצים שנשברו בסערה, כדי להבעירם לצורך חימום.

הטרקטורים של צה"ל ושל העירייה, המשמשים בחודשים האחרונים לפינוי קרטוסים ומחסומי אבנים על הכבישים, עסקו במשך שעות הלילה והבוקר בפינוי שכבת השלג מכבישי האיזור.

בכניסה למחנה הפליטים אל־ערוב, בחצי הדרך לחברון, עמדו שמונה חיילים, שאצבעותיהם כבר קפאו מסביב ידית האלה והדק הרובה. מנגד עסקו תושבי המחנה בפינוי השלג מכניסות הבתים. בתחנת האוטובוסים המגיעות עמד צעיר מהכפר סעיר, שהמתין להסעה הביתה. "כבר שעה וחצי שאני עומד כאן", הוא קבל, "אין תחבורה ציבורית בגלל השביתה, ואף מכונית לא עוצרת. רק מכוניות של יהודים וצבא".

בחברון הכל היה מושבת, כאילו השלג הקפיא את חיי העיר.

מכוניות בודדות של תושבים ערביים והרבה מאוד מכוניות צבאיות עברו בין ערימות של שלג, כמו במסלול עקלקל. ליד מערת המכפלה מגיע במהירות ג'יפ צבאי. הנוסעים בו, חיילים שפניהם מכוסים בכובעי גרב, מודיעים לכתבים ולצלמי הטלוויזיה שהמקום הוא "שטח צבאי סגור".

ביום שבת שעבר, לאחר התקטטה הגדולה בין מתפללים מוסלמים ליהודים במערת המכפלה, הוחלט שכל האיזור שמסביב למערה יהיה סגור לעיתונאים. "לא לגרום פה להתקהלות, שלא יתחילו שוב להתפרע", הסביר הקצין. "רק הם רואים אותנו, וכבר הם מתקבצים פה, המטאייקים האלה", הבהיר חייל המילואים שלידו. אבל במקום היו רק חמישה ילדים, שהשליכו זה על זה כדורי שלג קטנים.

صكنا من الاهل

صورة عن الاصل

שוטר נפצע קשה במרדף אחרי 4 נערים במרצדס

(ע). שני שוטרים נפצעו, אחד מהם באורח קשה, במהלך מירדף שניהלו לפנות בוקר אחרי מכונית מרצדס גנובה, שהיתה נהוגה בידי ארבעה נערים.

צוות סיור של מרחב רז, שהבחין סמוך לשעה 3 לפנות בוקר ברכב חשוד, שנסע בכביש גהה, הורה לנהגו לעצור. אולם הרכב הגביר את מהירותו ובעקבות זאת התפתח מירדף.

בצומת מסובים התנגשה מכונית המרצדס בניידת המשטרה, שניסתה לחסום את דרכה ושני השוטרים נפצעו. אחד מהשוטרים סובל משבר בגולגולת ומצבו של השוטר השני הוגדר כקל.

הנערים, שזהותם ידועה למשטרה, נמלטו מהרכב ומאוחר יותר נלכד אחד מהם, תושב בני ברק (18) המוכר למשטרה.

שירות חירום לטיפולי שיניים הדסה ירושלים

מאת עדנה אירודי

בית חולים "הדסה" עין-כרם בירושלים יפעיל החל מהשבוע הבא שירות חירום מיוחד לטיפולי שיניים, במסגרת חדר המיון של בית החולים.

השירות יפעל בכל ימות השבוע כולל סופי שבוע בין השעות 16 ל-22 ויינתן על ידי רופאים ממחלקות שונות בבית הספר לרפואת שיניים.

שרון: אין לי קשר להיתר יבוא לאדם בשם אלבז

מאת צבי זרחיה

שר התעשייה והמסחר אריאל שרון מכחיש כל קשר להענקת היתר ייבוא לאדם בשם אלבז, ששמו הוזכר שלשום בוועדה לביקורת המדינה של הכנסת.

שרון ציין כי אין לו קשר לכל אדם אחר בעניין זה ולפיכך אין כל יסוד לטענותיו של יושב ראש הוועדה ח"כ דוד ליבאי, כי מדיניות משרד התעשייה והמסחר בנוגע לייבוא ברזל היא מושחתת.

דוברת משרד התעשייה והמסחר מסרה אתמול כי שרון מצטער שח"כ ליבאי לא מצא לנכון לוודא את אמיתות הדברים, בטרם יצא בהאשמות חמורות שווא נגד שרון.

ערב אל ערמשה הוכרז כיישוב בקו העימות

מאת אבי גנאור

היישוב הבדואי ערב אל-ערמשה שבגבול הצפון, הוכרז אתמול על ידי מועצת מינהל מקרקעי ישראל כיישוב בקו העימות, בהמלצתו של שר החקלאות, אריה נחמקין.

בעקבות ההחלטה ישלמו תושבי יישוב זה רק 16% מערך הקרקעות אותן הם חוכרים ממינהל מקרקעי ישראל במקום 91% ששולמו עד היום.

התנים יורדים דרומה — בעיקר למזבלות צבאיות

מאת אלי אלעד

אוכלוסיית התנים בארץ, המתקיימת בעיקר באזורי צפון הארץ ומרכזה, הולכת ומדרימה.

פקחי שמורות הטבע מדווחים על קבוצות תנים, שהתגלו לא מכבר ליד צאלים, אזור שלא ניצפו בו תנים בעבר.

מנהל אגף הגנת חיית הבר ברשות שמורות הטבע, הזואולוג אבינועם לוריא, ציין כי נראה שהמזבלות הצבאיות באזור צאלים סייעו לקליטתם של התנים באיזור. "אנו עדים פה לתופעה של התפשטות בעלי חיים דרומה. קבוצות התנים דילגו בהדרגה ממקור מזון אחד למקור מזון שני, בעיקר מיזבלות ליד ישובי אדם, וכך הדרימו", אמר הזואולוג.

מימון ממלכתי לבדיקות מי שפיר לנשים מעל 34

מאת צבי זרחיה

המוסד לביטוח לאומי יחל במימון בדיקות מי שפיר לנשים בגילאי 34־37. לעומת זאת בדיקות מי שפיר של נשים מעל גיל 37 ימומנו על ידי משרד הבריאות. כך הודיע אתמול שר העבודה והרווחה משה קצב.

קצב גם הודיע כי על פי סיכום עם מנכ"ל המוסד לביטוח לאומי מרדכי ציפורי ישולמו קיצבאות נכות לילדים נכים מיום היוולדם ולא רק מגיל שלוש, כפי שהיה נהוג עד היום.

עובדים במכון להכשרת טכנאים מקבלים השלמת הכנסה מביטוח לאומי

מאת יהונתן שרמן

שליש מ־60 עובדי המכון להכשרה טכנולוגית בתל אביב, העוסק בהכשרת הנדסאים וטכנאים, משתכרים פחות משכר המינימום ומקבלים השלמת הכנסה מהביטוח הלאומי. כך נמסר לתרי קאופמן, מזכיר מועצת פועלי תל אביב, בעת סיור שערך במכון.

עובדי המכון, השייך למשרד העבודה והרווחה, הציגו בפני תרי קאופמן תמונת מצב קודרת, לפיה גם עובדים אקדמאים בעלי ותק של 6 עד 12 שנים, משתכרים מתחת לשכר המינימום.

באליאנס עוד לא קיבלו את תכנית ההבראה

מאת יהונתן שרמן

עובדי מפעלי הצמיגים "אליאנס" עדיין אינם מוכנים לקבל את תוכנית ההבראה של המפעל. למרות שיחות שהתנהלו עימם במהלך שלושת השבועות האחרונים, הם דבקים בעמדותיהם ומסרבים לוותר על ההטבות.

הנהלת "אליאנס" דורשת מהעובדים בשלב ראשון, להסכים לניוד בין עמדות העבודה השונות על פי צרכי המפעל, כדי לאפשר הגברת התפוקה וכן להסכים לקיצוץ בהקפאת תוספות השכר במפעל למשך שנה.

נעצר ל־48 שעות התובע המשטרתי שחזר בתשובה

מאת סופרת "הארץ" בפתח־תקוה

אריה לזר התובע המשטרתי לשעבר שחזר בתשובה, נעצר ל־48 שעות בהסכמתו. הוא חשוד כי סייע לאיריס נחשון בחטיפת בנה בן החמש והוצאתו במירמה מהארץ.

איריס נחשון ובנה חיים נעלמו בחודש מאי אשתקד. השניים שבו לארץ כעבור חצי שנה בהתערבות היחידה לחקירת פשעים במשטרה שאפשרה לאב שאול, לראות ולהפגש עם בנו.

במשטרה חושדים שלזר, שעזב בינתיים את המשטרה והפך להיות חוקר פרטי, סייע לאם בהוצאת בנה למרות שידע על צו עיכוב שהוצא נגדו.

שני מטעני סרק אצל תושב רמת השרון

(ע). שני מטעני סרק התגלו אתמול במכונית ובפתח העסק של תושב רמת השרון.

את המטען הראשון גילה האיש במכוניתו, שחנתה סמוך לביתו. המטען השני התגלה בפתח בית העסק שלו ברמת גן.

חבלני משטרה, שהוזעקו בשני המקרים למקום, גילו כי המטענים לא היו חמושים. המשטרה פתחה בחקירה, אולם הרקע למעשה עדיין אינו ברור.

שחקן הקולנוע הבריטי בן קרוס הגיע לארץ כדי להשתתף בסרט "לגנוב את השמים" לצידה של מריאל המינגוואי. קרוס ישחק את הטייס העיראקי שערק עם מטוס מיג לישראל בשנות ה־60. בתמונה: בן קרוס (מימין) עם מפיק הסרט יורם בן עמי. צילום: ישראל סלובני

"לסגור שליש מהפנימיות בארץ — הן מעודדות ברוטליזציה"

פרופ' יצחק קשתי, מומחה לחינוך פנימייתי: במקום לשפר את מצבם של הילדים טעוני הטיפוח הן מנציחות את נחשלותם"

מאת גילי מגדלר
סופרת "הארץ" לענייני חינוך

"יש לסגור שליש מהפנימיות בארץ, כי הן גרועות. במקום לשפר את מצבם של הילדים ובני הנוער טעוני הטיפוח השוהים בהן, הן מנציחות את נחשלותם ומעודדות תהליך של ברוטליזציה" — דברים אלה אמר אתמול פרופ' יצחק קשתי, מומחה לחינוך פנימייתי, בכינוס האגודה הישראלית לחקר החינוך באוניברסיטת תל אביב.

קשתי הוסיף כי הברוטליזציה בחלק מהפנימיות באה לידי ביטוי ביחסים אלימים ומנוכרים ובהתעללות הדדית בין החניכים לאנשי הצוות. תהליך זה מצוי במיגוון פנימיות, ובעיקר במיגזר החרדי ובפנימיות לילדים בגיל רך. לדבריו, חלק מהעובדים בפנימיות משתמשים לרעה בסמכותם ומטילים על החניכים עונשים כבדים. הענישה הקשה ביותר מתרחשת בפנימיות של המיגזר החרדי, שאין עליהן כל פיקוח ולא ניתן לחדור לתוכן.

כ־16% מכלל המתבגרים בישראל שוהים בפנימיות, שעור הגבוה פי שלושה משעורים מקבילים בארצות אחרות ולדעת פרופסור קשתי אין לו כל הצדקה.

עוד נמסר בכנס כי שני שלישים מהפנימיות הן חרדיות ודתיות ציוניות.

סיטונאי נסיעות בגרמניה צופים פגיעה בטיסות השכר בקיץ הקרוב

מנהלת חברה בשטוטגרט: בינואר נרשמה ירידה של 15% בהזמנות

מאת זוהר בלומנקרנץ
סופר "הארץ" לענייני תעופה

פרנקפורט (מיוחד ל"הארץ"). סיטונאי נסיעות בגרמניה המערבית צופים כי בשל האירועים בשטחים ייפגעו טיסות השכר לישראל כבר בקיץ הקרוב. שניים מסיטונאי תיירות השכר הגדולים בפרנקפורט ובשטוטגרט סיפרו על הפסקה כמעט מוחלטת של הזמנת חבילות שכר לישראל לקראת הקיץ.

למרות זאת במרכז ההזמנות לטיסות השכר של ישראל בפרנקפורט עדיין לא החלו בהיערכות חדשה לקראת עונת הקיץ ולא שונו תרכניות השיווק.

האחראית על תנועת תיירות השכר לישראל בחברת הנסיעות "הצל" שבשטוטגרט, אינגה אולמן, נרשמה בשלב זה ירידה של עד 15 אחוז במצבת הזמנות חבילות השכר לישראל, לעומת אותה תקופה מקבילה אשתקד. כל ההזמנות בחודש דצמבר ותחילת ינואר '88 בוצעו ואילו בחודש האחרון מורגשת הפחתה משמעותית בשיווק של חבילות שכר לישראל לעונת הקיץ.

לעומת זאת אין מקומות פנויים בטיסות השכר לישראל לקראת האביב וחופשות הפסח והפסחא הקרובים.

ערך את העמוד: יצחק לאור

קבלת מודעות
03־735588/9
גם במוצאי־שבת עד חצות
החיוב ב־2 לאפריל 1988

במלאת שלושים לפטירת יקירנו
יששכר — איסי רוזן ז"ל
נעלה לקברו לאזכרה וגילוי מצבה
ביום ראשון, י' אדר תשמ"ח 28.2.88 בשעה 15.00,
בבית העלמין בכפר סמיר, חיפה
נפגשים ליד השער
למנחמינו תודה
נעמי, גיל, דרור ונועם רוזן
ובית "גליל הנדסה"

לסלו שרף ומשפחתו
איתכם באבלכם הכבד
בנפול הבן/הנכד
אמיר זיידנר
הסתור ישראם

למשפחת זידנר
לסלו שרף ורעיתו
אתכם אנו באבלכם הכבד בנפול הבן והנכד
אמיר ז"ל
סאנדדור
יבי איר בינלאומיים בע"מ

לנעמי ומיכה זידנר
לשרי וסלו שרף
אתכם באבלכם הכבד בהלקח
מכם בטרם עת
אמיר הי"ד
חיים ורובי שיף

אהובנו
אמיר הי"ד
נפל במילוי תפקידו בדרום לבנון.
נעמי, מיכאל, אלון ואורן זידנר
שרי, סלו וירון שרף
חנה וארנסט זידנר
השבעה בביתנו, רח' הארזים 12, מוצא עלית

לסלו ושרי שרף
נעמי ומייק זידנר
חברת נסיעות טרווקס ירושלים
איתכם באבלכם הכבד בנפול יקירכם
אמיר הי"ד
התאחדות המלונות ירושלים
יהודה גרינבאום, יו"ר

קואופרטיב דן
משתתף בצער החבר
שרגא פאר והמשפחה
על מות **האם** ז"ל

אוניברסיטת תל־אביב
הפקולטה למדעים מדוייקים
ע"ש ריימונד ובברלי סאקלר
ביה"ס לפיסיקה ואסטרונומיה
מצפה הכוכבים ע"ש וייז
משתתפים באבלה של
גב' סילביה נבון
במות אחותה
פרל סגל ז"ל

ליוסי ודליה גליגסמן ומשפחתם
איתכם באבלכם
במות יקירתכם
דינה גליקסמן ז"ל
גילי וגיורא זילברברג
אריאלה טמיר
ובני משפחותיהם

אזכרה
לחללי מעלה־העקרבים
ביום שלישי, י"ב באדר תשמ"ח 1.3.88
יום השנה ה־34 לנפילת חברינו היקרים
אפרים פירסטנברג ז"ל
חנה פירסטנברג ז"ל
קלמן עשרוני ז"ל
חנה קירשנבוים ז"ל
יתקיים בבית־העלמין בנחלת־יצחק
בשעה 10:30
טכס אזכרה
"אגד"

לפנינה פרג ובני ביתה
משתתפים בצערכם במות
האב
"הארץ"

ליצחק, נתנאל
ולמשפחת אלוני
משתתפים באבלכם במות האדם היקר
חיים אלוני ז"ל
אברהם רובינשטין ושות'
חברה קבלנית בע"מ
ההנהלה וצוות העובדים

למשפחות זידנר — שרף
אתכם באבלכם הכבד
מלון הולילנד
ההנהלה והעובדים

למשפחות זידנר — שרף
ולבית טראבקס
כואבים את כאבכם
חברי מועדון סקאל, ירושלים

למשפחת שרף
אתכם באבלכם הכבד במות
הבן הנכד
פפו
ומשפחת מלונות סונסטה

לחבר מועצת המנהלים
מר יוסף גליקסמן ומשפחתו
תנחומנו הכנים על מות
האם ז"ל
נקה כימיקלים 1952 בע"מ
ההנהלה

למאיר דיסקין
אתך באבלך הכבד על מות
אביך ז"ל
הנהלת רשות השידור
מסורותיה ועובדיה

למשפחת עוזיאל
משתתפים באבלכם על מות
אסתר עוזיאל ז"ל
רבקה זאבי ומשפחתה

במלאת 30 לפטירת יקירנו
דוד אקסלרוד ז"ל
ובמלאת שנתיים לפטירת יקירתנו
גניה אקסלרוד ז"ל
נעלה לקבר לגילוי מצבה ולהתייחדות עם זכרם
ביום שני י"א באדר תשמ"ח 29.2.88 בשעה 15.30
בבית העלמין "הדרום" בגבול חולון־בת־ים
נפגשים ליד השער הדרומי.
אוטובוס יצא מרחוב מרמורק 1 ת"א בשעה 14.45.
אנו מודים לכל מנחמינו בכתב ובעל־פה
המשפחה

הארץ
עיתון לאנשים חושבים

במהלך סיור ברצועה אתמול. ביקר הרמטכ"ל, רב אלוף דן שומרון (משמאל) במחנה המעצר אנצאר 2. שוחח עם עצירים וקיבל הסברים מפי מפקד המחנה. (צילום: מיכאל גלעד, דובר צה"ל).

בתביעה שהוגשה לביהמ"ש המחוזי:

חולה בניוון שרירים תובע לא לחבר אותו למכונת החיאה

יחד עם האגודה למען זכות האזרח על חייו תובע שמעון נהאייסי את המדינה, מנכ"ל משרד הבריאות, עיריית ת"א, 2 בתי"ח, ומנהלי מחלקות העצבים בהם ● "חיי יהיו בעיני חסרי משמעות ובעלי סבל רב וזאת אינני מוכן לסבול"

(ע). שמעון נהאייסי, הסובל ממחלת ניוון שרירים, והאגודה למען זכות האזרח על חייו הגישו אתמול תביעה לבית המשפט המחוזי בתל אביב נגד מדינת ישראל, מנכ"ל משרד הבריאות, עיריית תל אביב, בתי החולים "וולפסון" ו"איכילוב", ומנהלי מחלקות העצבים בהם. בתביעה דורש נהאייסי כי לא יחובר למכשירי החייאה מלאכותיים.

טרם הוגשו כתבי הגנה.

בהמרצת הפתיחה לתביעה, שהוגשה ע"י עו"ד יצחק הושן, מתוארת השתלשלות מחלתו של נהאייסי, שסימניה הראשונים הופיעו לפני כ־15 שנה.

בבדיקה שערך לפני כמה חודשים בבית החולים נמצא, כי מחלתו נמצאת במצב מתקדם. בחוות הדעת הרפואית נכתב, כי מחלה זו פוגעת בכושר התפקודי והיא עלולה לגרום למותו. כן נקבע בחוות הדעת, כי "לעיתים יש צורך לעזור לנשימתם של חולים אלו ע"י חיבורם למכשיר הנשמה מלאכותית".

נהאייסי (32), נשוי ואב לבן, הגיש תצהיר לבית המשפט המחוזי בתל אביב בו הוא כותב: "אני חושש כי עקב מצבי הרפואי, אני עלול להימצא בנסיבות אשר בהן אאלץ להיות מחובר למכשירי החייאה מלאכותיים, ולזאת אני מסרב בעודי בריא בשכלו ובהכרה מלאה. אני מודע לכל הסיכונים באי חיבורי למכשירי החייאה מלאכותיים, אם וכאשר יגיע המועד לכך. אך אני מודע גם לאיכות החיים שלי אשר תופחת בדרגה כזו, שחיי יהיו בעיני חסרי משמעות ובעלי סבל רב וזאת אינני מוכן לסבול".

התביעה הוגשה ע"י עו"ד הושן לבית המשפט המחוזי לאחר ששופטי בג"צ, שבפניהם נידונה עתירתו של נהאייסי, פסקו כי על עתירה כזו להתברר בבית משפט מחוזי.

מקורות תגליש עודפי מים לים המלח

אם תימשך הזרימה, ייפתח הסכר במוצא הכינרת לירדן הדרומי

מאת אלי אלעד
סופר "הארץ"

אם תימשך הזרימה המוגברת של מים לכנרת גם בימים הקרובים, מתוכנן שכבר בראשית השבוע הבא תפתח "מקורות" — לראשונה מאז חורף 1975 — את סכר דגניה שבמוצא הכנרת אל הירדן הדרומי, כדי להגליש עודפי מים אל ים המלח.

אם תואט הזרימה, שבימים האחרונים הביאה לעלייה של שישה סנטימטרים במפלס הכנרת, ההערכה היא שפתיחתו הראשונה של הסכר תידחה לאחר ימי פורים. אתמול בבוקר הגיע מיפלס הכנרת לגובה של מינוס 209.42 מ' מתחת לפני הים, בחצי מטר מעל [illegible] המפלס המירבי המותר.

[illegible] פתיחת הסכר בדגניה נעשית עד כמעט הגיע המיפלס לרמתו המירבית המותרת (מינוס 208.90 מ' מתחת לפני הים), כדי למנוע מצבים של הצפה הנזקים לחופים ולמבנים בישובים שלאורך האגם. פתיחת הסכר, כאשר היא מתבצעת, נעשית כל פעם לזמן קצר בלבד שבמהלכו משוחררים כמה מליוני מ"ק מים מדי לילה. מועד הפתיחה נקבע על ידי "מקורות" על פי גרף מסויים המורה מעבר לאיזה גובה של מיפלס לתאריך מסויים, אסור לאפשר למיפלס הכנרת לעלות יותר.

בעקבות הגשמים האחרונים, נודע אתמול כי אגם כפר ברוך, שמשמש לקליטת מי שטפונות, ושקיבולתו המירבית היא שמונה וחצי מיליון מ"ק, התמלא ועודפי מים ממנו נגרו לקישון. הגלישה האחרונה של האגם נרשמה בחורף לפני ארבע שנים. אגם שקמה שבדרום החל להתמלא, וקלט בימים האחרונים כמות של כמיליון מ"ק מי שטפונות מכלל שלושה מיליון שהוא מסוגל לקלוט.

עמית פיטר את להב מהספארי — להט הורה לו להמשיך לנהל

פנחס להב מנהל את הספארי באופן זמני עד מינויו של מנהל חדש

מאת חיים הנדווקר
סופר "הארץ" בתל אביב

ראש עיריית תל אביב, שלמה להט, הורה לתא"ל (מיל) פנחס להב להמשיך ולכהן כמנכ"ל הספארי ברמת גן.

הוראה זו באה לאחר שראש עיריית רמת גן, אורי עמית, הודיע על פיטוריו של להב, המכהן כמנהל רשות החברות העירוניות בתל אביב, ומכהן כמנהל הספארי ללא תשלום, מאז פטירתו של המנכ"ל הקודם עד למינוי המנכ"ל הבא.

בין עמית ללהט שורר זה זמן רב סכסוך בשאלה מי יהיה המנהל הבא של הספארי. עמית תומך במועמדותו של שלמה איליה ואילו להט תומך בקיום מכרז פתוח. הבעלות על הספארי מתחלקת בין עיריית תל אביב ורמת גן באופן שווה. להט מכהן כיו"ר הדירקטוריון ואילו עמית מכהן כיו"ר ההנהלה.

לפני ימים אחדים התכנסה הנהלת הספארי ושם קיבל עמית את החלטתו. נציגי עיריית תל אביב לא נכחו בדיון. עיריית תל אביב טוענת כי מינוי מנכ"ל הינו בסמכות הדירקטוריון בלבד, וכי בישיבת ההנהלה לא היה פורום מינימלי ומשום כך ההחלטה היא בלתי חוקית. להט הציע לעמית בוררות של שופט. עמית, ככל הידוע, דחה את ההצעה.

בספארי נוצר איפוא מצב סתום. לא ברור אם להב יוכל להמשיך בעבודתו לאור ההוראות הסותרות של יו"ר הדירקטוריון מצד אחד, ויו"ר ההנהלה מצד שני.

ערך את העמוד: יצחק לאור

המשכים מעמוד 1

שביתה כללית בשטחים

(סוף מעמוד 1)

שלשום, בשעות המאוחרות של הלילה, הופעל מטען צד המורכב מחומר נפץ נגד רכב של כוחות הביטחון שעבר בנסיעה שגרתית בכביש עוקף עזה. המטען התפוצץ, כוחות הביטחון ירו לעבר המקום בו חשבו כי משם הופעל מטען הצד. ולתדהמתם התחוורה לעברם אש מנשק קל מתוך פרדס סמוך. בנס לא היו נפגעים.

למקום הגיעו כוחות גדולים של צה"ל, אך התוקפים הצליחו לברוח. מפקד כוחות צה"ל ברצועת עזה, תת אלוף מ', אמר: "אירוע זה מסמל הסלמה. אנו רואים בחומרה רבה את עצם הניסיון לפגוע בכוחות צה"ל, אולם הסקנו כבר את המסקנות הנדרשות ונקטנו בצעדים להמשך הפעילות בשטח".

"אנו מעריכים כי הפרות הסדר שהתחוללו אתמול, יימשכו גם היום עד לסיום ביקורו של שר החוץ האמריקאי ג'ורג' שולץ" — כך אמר אתמול אחד ממפקדי כוחות צה"ל ברצועת עזה. אתמול התרחשו הפרות הסדר בכל עדי הרצועה. וכתוצאה מכך דווח על שלושה פצועים מיידי של כוחות צה"ל.

לעומת זאת טוענים מקורות ערביים, כי במהומות אתמול נפצעו תשעה בני אדם. אלוף פיקוד הדרום יצחק מרדכי, הורה להטיל עוצר על מחנה הפליטים שאטי, עקב הפרות הסדר הקשות.

הפרות הסדר החלו משעות הבוקר בכל מחנות הפליטים. במחנה הפליטים נוסירת, היתה התקהלות גדולה וצעירים יידו אבנים והבעירו צמיגים. כוחות צה"ל שהגיעו למקום, ניסו לפזר את המפגינים בגז מדמיע ובירי באוויר, ומשראה מפקד הכוח כי המפגינים מסכנים את חייליו הורה לפתוח באש. כאמור, על פי מקורות צבאיים, נפצעו שלושה צעירים שאושפזו בבתי חולים.

גם במחנה הפליטים, ג'בליה, הבעירו צמיגים, הונפו דגלי אש"ף ויודו אבנים לעבר כוחות צה"ל. עשרות כלי רכב מעזה וכלי רכב ישראליים ניזוקו אתמול, לאחר שעלו על מסמרים שהונחו בתוך שלוליות מים על כבישים ברצועה.

שביתת מסחר חלקית היתה בעזה והיציאה של עובדים לעבודה בישראל היתה דלילה. אתמול ביקר ברצועת עזה הרמטכ"ל רב אלוף דן שומרון, יחד עם אלוף פיקוד הדרום. הרמטכ"ל ביקר גם במיתקן הכליאה, אנסר 2, שם כלואים קרוב ל־800 תושבים.

משלחת הד"ש בקלקיליה

בעקבות סיור שערכו אתמול בעיר קלקיליה, אחרי 17 ימי עוצר במקום, שלחו ראשי סיעת הד"ש בכנסת מברק לשר הביטחון יצחק רבין, ובו הם דורשים לקיים חקירה מיוחדת ולהסיק מסקנות נגד חיילי צה"ל שלטענתם גרמו במזיד נזק של מאות אלפי שקלים לרכוש של תושבים ערביים שהיו תחת עוצר.

בראש המשלחת של הד"ש לקלקיליה עמדו חברי הכנסת, מאיר וילנר ותופיק טובי. הם נפגשו עם חברי לשכת המסחר בעיר ועם ראשי איגודים מקצועיים, שערכו להם סיור בכמה בתים בשכונת כפר סבע שבעיר, שבהם נגרם נזק כבד לרכוש של תושבים.

בין היתר סיפרו חברי המשלחת, כי ראו רהיטים שבורים, דלתות בתים שנעקרו ממקומן, חלונות שבורים, אמבטיות וכיורים מנותצים, מכוניות שנגרם להן נזק בזדון בידי החיילים.

סגן הרמטכ"ל על המצב

(ע). "בעשרת הימים האחרונים מורגשת רגיעה יחסית בשטחים. יש פחות התפרעויות, מעשי אלימות ומחסומים בכבישים, אולם זוהי רגיעה כבושה ככל הנראה, כאשר מתחת לפני השטח רוחש מתח רב והמצב עדיין לא יציב. מצב שבהחלט יכול להתפרץ כתוצאה מאירועים מחוץ לשטחים או מחוצה להם". כך אמר אמש סגן הרמטכ"ל אלוף אהוד ברק בהופיעו בכנס של ראשי ערים ורשויות מקומיות, שהתקיים בגן אורנים שבגני התערוכה בתל אביב.

הוא מסר כי עד כה נימנו 60 הרוגים מתושבי יו"ש ורצועת עזה וכמה מאות פצועים. יותר ממאה חיילי צה"ל וכמה עשרות אזרחים ישראליים, נפגעו עד כה במהומות, באופן קל.

עם זאת ישנם חריגים מעטים מאוד, והם מטופלים כראוי בדרגים השונים של הצבא. הוא הוסיף, כי צה"ל יצטרך להמשיך ולהשתמש בכוח ככל הנדרש נגד כל פעולות האלימות — מרדפים נגד המתפרעים, מאסר חשודים ובכל מקום שבו אנשים מתנגדים להוראה חוקית. אולם, השימוש בכוח אינו לשם ענישה לשמה ואין להשתמש בו לאחר שפסקו ההתפרעויות.

בג"ץ לשר הביטחון: מדוע לא תמסור למשפחה את דו"ח הנתיחה של חמדאן שמת בחקירת השב"כ

הוצא צו לבקשת משפחת המת ● נציגת הפרקליטות: השב"כ מתנגד למסירת דו"ח הנתיחה מחשש לגילוי שיטות החקירה שלו

(ע). שר הביטחון יצטרך לנמק בתוך 15 יום, מדוע לא ימציא לידיה של משפחת עוואד חמדאן, עציר שמת בחודש יולי 1987 בכלא ג'נין במהלך חקירת השב"כ, את דו"ח נתיחת הגופה שנערך במכון לרפואה משפטית.

הצו הוצא אתמול לבקשת פרקליטתם של בני משפחת חמדאן, עו"ד פליציה לנגר. מאחר שהפרקליטות ושלטונות צה"ל מסרבים מאז המקרה להעביר לבני המשפחה כל חומר הקשור בנושא.

בעת הדיון בבג"צ, שנערך בפני השופטים: נשיא בית המשפט העליון מאיר שמגר, גבריאל בך ושושנה נתניהו, התברר שבדו"ח נתיחת הגופה המקורי היתה טעות בקשר לסיבת המוות, אך לטענת נציג הפרקליטות, עו"ד יוספה ספירה, טעות זו נעשתה בתום לב, ולכן לא ינקטו שום צעדים נגד האחראים לכך.

נציגת הפרקליטות הסבירה לשופטים, שבמסגרת ניהול החקירה המשפטית בפרשת מותו של חמדאן, הגיעו לידי המשטרה חוות דעת רפואיות אחרות מדוייקות יותר לגבי סיבת המוות, אך הפרקליטות ושלטונות הבטחון מסרבים להעמיד אותן לרשות המשפחה בשל חשש שגילויים אלו יביאו לחשיפת שיטות ודרכי חקירה של השב"כ.

עוד הוסבר לשופטים, כי יש סיבה נוספת לכך שהפרקליטות אינה מעוניינת להעביר בינתיים את החומר. לטענת הפרקליטות, קביעת סיבת המוות והמסקנות שבעקבות כך, צריכים להיות מוכרעים במהלך ההליך הפלילי שינוהל נגד אחד מחוקרי השב"כ החשוד בגרימת מותו של חמדאן מתוך רשלנות. כזכור, החליט בשבוע שעבר היועץ המשפטי לממשלה יוסף חריש, להעמיד לדין פלילי את אותו חוקר.

עו"ד לנגר לא קיבלה את הסברי הפרקליטות, שהעתירה בעצם מוצתה מכיוון שנערכה חקירה מקיפה בקשר לסיבת המוות. "זוהי אחת המיתות המיסתוריות ביותר במדינה. מותו של חמדאן נגרם בעבירה. החוקר שגרם למותו יודע את סיבת מותו. גם השלטונות יודעים, אך מהמשפחה העניין מוסתר. למשפחה יש זכות קדושה לדעת את סיבת המוות. הדבר חמור ביותר. כל כך חמור, עד שאני מתפלאת על התנהגות הפרקליטות המגלה זילזול בעותרים ובבית המשפט". לנגר הסבירה, שהארגון הבינ"לאומי, אמנסטי, כבר התנדב לבדוק את דו"ח הממצאים הרפואיים בפרשת מותו של חמדאן, ולהגיע לחקר האמת בנוגע לסיבת המוות.

דירקטוריון גחלת בעד המשך כהונת שרגא קנטור כיו"ר

מאת חיים הנדווקר
סופר "הארץ" בתל אביב

דירקטוריון חברת גחלת, הביע אתמול תמיכה בהמשך כהונתו של שרגא קנטור כיושב ראש מועצת המנהלים של החברה, עד תום הקדנציה הנוכחית.

החלטתו של הדירקטוריון באה על רקע תביעת המפקח על הבנקים להביא לפרישתו של קנטור, שעל פי גילו הוא בן 73 ועל פי מירשם התושבים הוא בן 80. על פי תקנות בנק ישראל, על יושבי ראש של חברות העוסקות בעסקי כספים לפרוש מתפקידם בגיל 70, ואלה שמונו קודם שנכנסו התקנות לתוקף, לפני כשנתיים, יוכלו לשמש בתפקידם עד גיל 73.

דירקטוריון גחלת ביקש מראש עיריית תל אביב שלמה להט לפעול אצל המפקח על הבנקים כדי שיסיר את התנגדותו להמשך כהונת היו"ר וזאת בשל הזמן הקצר (שמונה חודשים הנ"ה) עד תום הקדנציה.

תייר מס' 18,000,000 קיבל בחזרה את הכסף ופרחים משריר

תייר הכבוד ואשתו קיבלו את דמי הנסיעה לארץ ואוכסנו על חשבון המדינה במלון

(ע). התייר ה־18 מיליון המבקר בישראל, מאז קום המדינה, הגיע אתמול לנמל התעופה בן־גוריון והוא ומלוויו זכו לטקס חגיגי ולאכסון מלא.

הזוכה המאושר הוא תייר מאנגליה, דוד באיינס, ויש לו עתה בעייה: הוא יצטרך לקנות לאשתו מתנה אחרת ליום ההולדת, מאחר שלהפתעתו הגדולה קיבל במתנה את דמי כרטיסי הטיסה לישראל שלו ושל אשתו.

"הביקור כאן היה מתנת יום ההולדת שקניתי לרעייתי", אמר הפקיד הממשלתי הבריטי בקבלת הפנים שנערכה לו בנמל התעופה.

הזוג באיינס וזוג תיירים מארה"ב, פיליפ וג'ודי שריגר, למדו בעת הטיסה שהמחשב הכתיר אותם בתואר "התייר ה־18 מיליון המבקר בישראל מאז קום המדינה". לשני הזוגות שולמו כרטיסי הטיסה וכל הוצאות הבילוי שלהם בארץ במשך שבוע ימים, לרבות ימי האיכסון בבתי המלון בירושלים ובאילת.

שר התיירות והמשפטים אברהם שריר, לחץ את ידיהם והגיש להם זרי פרחים. בקבלת הפנים נכחו גם אנשי תיירות, ראשי מינהלת רשות נמלי התעופה ואנשי "אל על".

סוחרי ההרואין מוכרים מנות כפולות — במשקל ובמחיר

חוששים ממגעים תכופים מדי עם הצרכנים ומעדיפים לצמצם מגעים

מאת ראובן שפירא
סופר "הארץ"

סוחרי הסמים בתחנות הסמים באיזור תל אביב, החלו באחרונה למכור לצרכנים מנות סמים הכפולות במשקלן ובמחירן ממה שהיה נהוג עד כה.

מדובר במנות הרואין שמשקלן כעשירית הגרם ומחירן מגיע עד ל־100 שקלים. המשטרה מעריכה, כי מנות ההרואין הגדולות נועדו לצמצם את מספר הפעמים שבהן קונה הנרקומן את ההרואין מסוחר הסמים, ובכך להקטין את מספר הפגישות ביניהם, כדי למנוע סיכון מיותר.

המנות הגדולות מציעות מתרי־קומים יותר מזומנים בכיס לקראת כל קניה. למנות ההרואין הגדולות יכולה להיות גם סיבה נוספת, והיא הגדלת הצריכה של ההרואין על ידי נרקומנים "כבדים", הנזקקים כיום ליותר ויותר סמים כדי לספק את גופם.

המשטרה טוענת כי מידי שנה מוכפלות כמויות ההרואין המוברחות לארץ. לפי ההערכה נכנסו לישראל בשנת 1987 כ־800 קילוגרם הרואין שנצרכו כולם על ידי נרקומנים.

בעקבות שידור התכנית, "מבט שני", על נגע הסמים בישראל, גדל בשבוע האחרון שיתוף הפעולה של אזרחים עם יחידות הסמים של המשטרה. אזרחים רבים החלו לדווח על חשדות לפעילותם של סוחרי סמים, מסרו מידע ואף גילו נכונות לעזור באופן מעשי לבלשי המשטרה על ידי העמדת דירותיהם לצורך תצפיות על סוחרי סמים. בעבר נרתעו אזרחים רבים מלסייע למשטרה בנושא זה, בעיקר בגלל חשש מפני עבריינים.

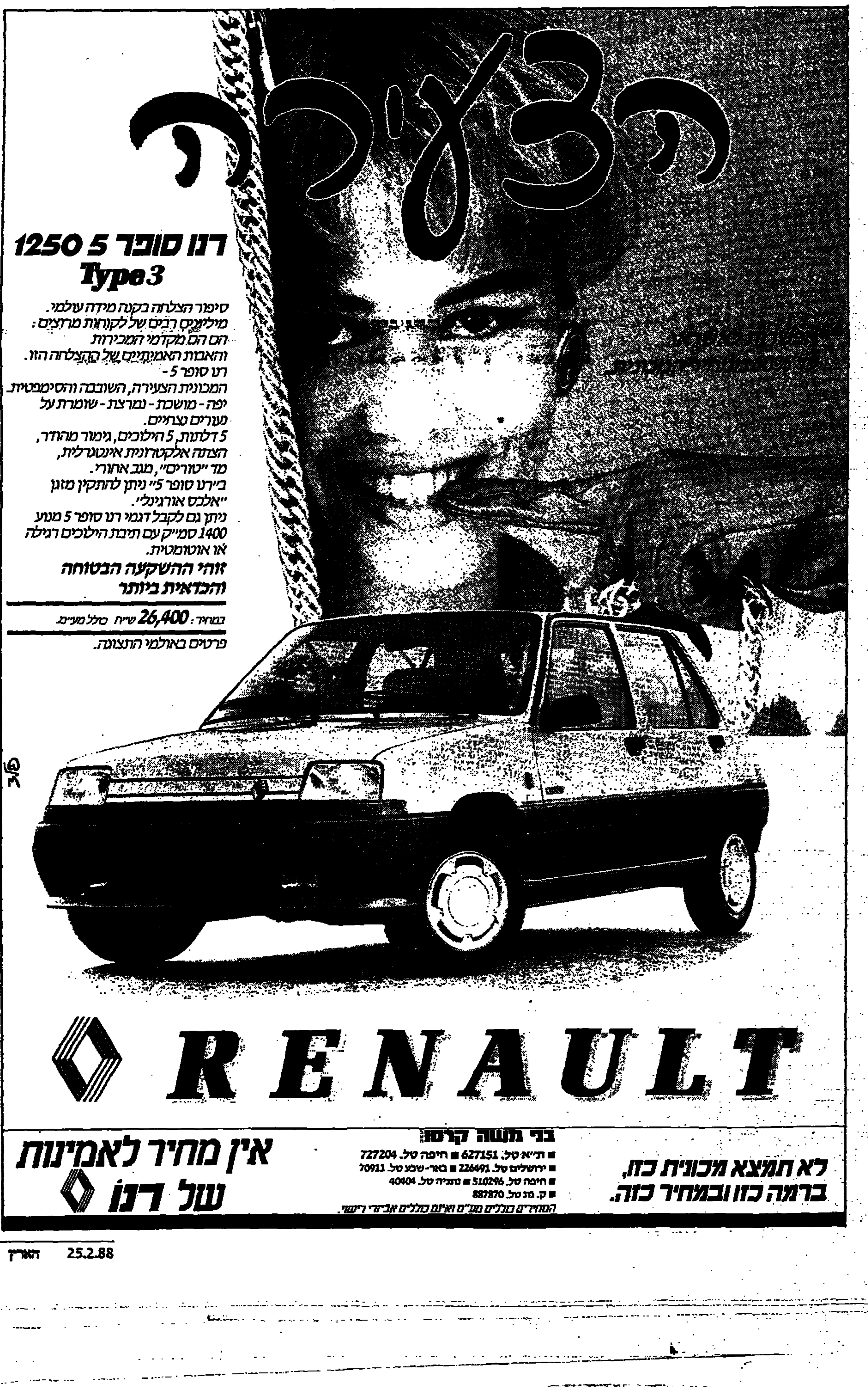

هكذا من الأصل

ספורט

בעריכת יחיאל ארזי

מכבי הערב מול אריס — זה לא רק כדורסל

לעבור בשלום את גאליס בהר־הגעש של סלוניקי

ה"מצור הצבאי" המלווה את הישראלים מאז נחיתתם ביוון מדהים אף את הוותיקים ומרמז על הצפוי בעת המישחק

גביע האלופות

מאת משה כהן

סלוניקי (מיוחד ל"ספורט הארץ"). קבלת פנים, שהזכירה מיבצע צבאי, הגבירה אתמול את המתח אצל כדורסלני מכבי תל־אביב — בפרוס מישחקם החשוב הערב (21.45) נגד אריס סלוניקי. מישחק זה עשוי להכריע לשבט או לחסד את כל המאמצים להעפיל לחצי גמר טורניר האלופות.

מאות חיילים ושוטרים חמושים התפרסו בכל פינה, אף על גגות הבתים, ועשרות כלי רכב משוריינים הטילו מצור על כדורסלני מכבי תל אביב, שגם מנהליה ומלוויה המנוסים התקשו להאמין למראה עיניהם עם נחיתת המשלחת באתונה. הקבוצה הועברה למסעדה במרכז אתונה, כאשר עשרות סקרנים — אשר ראו כיצד הוסמת המשטרה דרכים רבות — לא הבינו בעצם מה קורה. אל המסעדה הגיע גם שגריר ישראל ביוון, משה גלבוע, שבירך את השחקנים במלים חמות והזכיר, שבשבוע שעבר נערכו כאן הפגנות של אש"פ.

לאחר הארוחה הוסעה המשלחת המכבית הישר למטוס, שהוביל אותה לסלוניקי. והוקפה שם שוב בכוחות ביטחון. בעוד רבים קידמו את הישראלים בקריאות בוז, ואחרים שאגו "גאליס, גאליס" — כדי להזכיר מה מכין להם הכוכב היווני — עמדו שם גם יהודים שחילקו פרחים. המלון בו מתאכסן מכבי הפך למבצר צבאי. השומרים נמצאים בכל פינה.

כסאות הרוסים

בעוד שגם אתמול עדיין שיפצו באולם בסלוניקי את 2,000 הכסאות, שנהרסו בשבוע שעבר במישחק עם ברצלונה, בו ניצחו הספרדים 93—107 — אין שום סיבה להניח כי הערב תהיה האווירה רגועה יותר.

העתונות היוונית רוגזת ומאשימה כי ניקי גאליס "מכר" את המישחק למכבי, כיוון שלדבריה הוא רוצה לשחק בשנה הבאה בתל־אביב. מבחינת פרשני הכדורסל של יוון, זה המישחק החשוב ביותר לביתם, ועל פי כל הסימנים ישרור בעת המישחק גיהנום גדול. מאמן מכבי רלף קליין מכחיש את כל הנאמר בהקשר לגאליס, שמבדו מבטיח לדאוג לניצחון אריס. גאליס משתכר 400 אלף דולר לשנה בסלוניקי, אך עתונאים מקומיים אינם יודעים אם ימשיך לשחק עונה נוספת ביוון.

הכוכב היוגוסלבי של אריס, סלובודאן סובוטיץ', סובל משבר במפשעה וקיבל טיפול במחטים. נמסר כי חזר לאיתנו, ישתתף הערב והבטיח להיות בכושר מעולה. ובהקשר זה גם מוטי דניאל החלים מהפציעה וחזר להתאמן אתמול.

הערב יהיו באולם הגועש עשרות יהודים, אך כנראה שיחששו לעודד את מכבי. בדילמה מצוי גם דובר אריס וחבר ההנהלה שלה, יהודי בשם אלברט, שאמר כי היה מעדיף לא להימצא שם.

שלוש שיטות שמירה

"להיות או לחדול" הוא ביטוי נדוש, אך יש בו יותר משמץ של אמת מנקודת מבטו של מכבי. המוסיף לחפש ניצחון חוץ, שבלעדיו ספק אם יעלה לחצי הגמר.

מה כבר לא נאמר על המישחק הקובע הזה. במכבי יודעים היטב, שהפסד עלול לשים קץ לשאיפה להופיע בשלב המכריע של בית הגמר לאלופות. המכבים במילכוד ואין ספק, שיהיו חייבים להתעלות על עצמם כדי לנצח, או להפסיד בפחות מ־4 נקודות, אחרי ניצחון 91—95 בתל־אביב. במחנה הישראלי בטוחים שניתן לגבור על אריס. אך השאלה הגדולה היא כיצד מתגברים על הר הגעש.

אתמול עבר רלף שעות נוספות וצפה בקלטת המישחק בין סלוניקי לברצלונה. קליין גילה כי הוא מתכנן שלוש שיטות שמירה על גאליס: תחילה ישמור איזורית, שבה ינסו שניים למנוע מהכוכב היווני לשחק בחופשיות ולחדור לסל; אם ייכשל הדבר, עשוי רלף להסיר את השמירה מעל גאליס ולשמור על הקפטן פאנאיוטיס יאנאקיס ועל סובוטיץ'. אפשרות שלישית היא להציב על גאליס שומר אישי (חן ליפין).

החמישיה של מכבי: ליפין, מרקוביץ', ג'מצ'י, בארלו ומגי — אבל הכל עשוי להשתנות. המטרה של מכבי תהיה לנצל את יתרון הגובה. היוונים חלשים מתחת לסלים, הקנדי ריליטורה, על אף גובהו (2.13), יתקשה להתמודד לבדו עם מגי ובארלו.

סלוניקי ידועה כקבוצה מהירה, ולכן ינסו המכבים לשחק בפתיחה בקצב מבוקר ולהוציא את היוונים משיווי משקלם. במכבי בטוחים, שאם יצליחו לעבור את דקות הפתיחה בשלום, יהיה הכל פתוח. מה שאינו מוטל בספק: היוונים ישחקו בהתלהבות וב"טירוף", ועלולים להקלע לאבדן עשתונות. שכן העתונות אינה מרפה מהם בעקבות הפסדם לברצלונה.

החמישיה של סלוניקי: יאנאקיס, גאליס, סובוטיץ', ריליטורה ופיליפו. המאמן יואנידיס מתוח מאד, ולמרות שעשה באחרונה "שיעורי בית" על מכבי, אין ביכולתו לצפות את ההתפתחויות. ישפטו זיך מפלין ופנטיין מאנגליה.

מהלך המישחק יועבר בשידורים ישירים ברדיו ובטלוויזיה.

● במישחק נוסף הערב בבית הגמר: ברצלונה — קלן.

אחרי 23 שעות: נבחרת הכדורגל בלוס אנג'לס

תמשיך היום טיסתה הארוכה לאוסטרליה

כדורגל

מאת יהושע שגיא

שליח "הארץ" עם הנבחרת

לוס אנג'לס (מיוחד ל"ספורט הארץ"). אחרי טלטולים של יותר מ־23 שעות הגיעה אמש נבחרת הכדורגל של ישראל, סמוך לחצות, ללוס אנג'לס בה תקיים חניית ביניים לפני שתמשיך בדרכה למלבורן. על פי התכנית, תגיע המשלחת לאוסטרליה בשבת לפני הצהריים, כדי לפתוח בהכנותיה לטורניר הקדם אולימפי, בו תקיים את משחקה הראשון ב־6 במארס במלבורן נגד אוסטרליה.

בהגיע הנבחרת אמש ללוס אנג'לס, כאשר השחקנים עייפים ורצוצים, חלה תקלה בסידורי ההעברה למלון והאוטובוס שהוזמן לא הגיע. לפיכך עשו השחקנים על ציודם את הדרך למלון במכוניות פרטיות של רשת המלון בו הם מתאכסנים.

סנט־גאלן ניצחה 0—3 בכפר־סבא

מאת נפתלי זקרא

סופר "ספורט הארץ"

קבוצת סנט־גאלן, מהליגה הראשונה בשוויץ, לא התקשתה לגבור אתמול על הרכב חסר תמיד של הפועל כפר־סבא 0—3, לאחר 0—1 במחצית הראשונה.

עליונותם הטכנית של השוויצים לא הותירה ספק ברוב שלבי המישחק. הכפר סבאים, שחסרו את שמיר, פרסלני, יאני, יפה ורבינו התקשו לארגן את שורותיהם.

מרקו טארדלי בן ה־34, מטובי השחקנים של איטליה בראשית שנות ה־80, הבקיע שער ראשון לשוויצים בבעיטת־11 מטרים בדקה ה־27. החלוץ המרכזי שפר הוסיף שני שערים בדקות ה־59 וה־86. בדקה ה־25 החטיא הכפר־סבאי גר פולבר בעיטת־11 מטרים.

שפט בני כהן באיצטדיון הפועל בכפר־סבא.

נוער

הסגל נוצח 3—1 ע"י בית"ר ת"א

מאת סופר "ספורט הארץ"

נבחרת הנוער בכדורגל נוצחה אתמול 3—1 ע"י בית"ר תל־אביב. נבחרת הנוער מתכוננת בקדחתנות לטורניר הקדם עולמי שיהיה במאי הקרוב בארגנטינה. החלוץ הצעיר רון פז הבקיע שני שערים לבית"ר והוותיק יהודה קצב שער אחד. הנוער החזיק מעמד עד למחצית שהסתיימה 0—0. את השער לנוער הבקיע דני נירואן.

שלמה שרף, מאמן נבחרת הנוער, בחן שחקנים רבים והחליט לשחרר מהסגל את ניר שיטרית, יוסי מצא, אורי שורץ, משה חנגאל ונועם שהם. הסגל, המונה עתה 26 שחקנים, יוצא בסוף השבוע הבא למחנה אימונים בשפיים.

אנדרלכט פיטרה את מאמנה — והחזירה את קודמו

בריסל (ע"ד). האלופה אנדרלכט בריסל הדיחה את מאמנה ג'ורג' ליקנס ומינתה במקומו את מאמנה לשעבר, ריימון גוטהאלס בן ה־67, שהיה מעורב בפרשת השוחד ב־1984 בסטנדרד ליאז'. אותה הצעיד לשתי אליפויות ב־1982 וב־1983. גוטהאלס הושעה אז לשנתיים.

אנדרלכט מצויה במשבר ומדורגת רק שישית בליגה, אבל בחודש הבא תתמודד ברבע גמר גביע אירופה לאלופות עם בנפיקה ליסבון.

● במישחק השלמה בבונדסליגה, השיגה אוירדינגן ניצחון חוץ 1—2 על דורטמונד.

● בצרפת סיימו סן־ז'רמן פאריס וקאן בתיקו 1—1.

● במישחק השלמה בליגה האנגלית סיימו בלונדון 1—1 טוטנהאם ומנצ'סטר־יונייטד. קלייב אלן העניק יתרון לטוטנהאם במחצית הראשונה, בטרם השווה בריאן מקלייר בדקה ה־82. ● לוטון העפילה לרבע גמר הגביע אחרי ניצחון 1—0 על ק.פ. ריינג'רס במישחק חוזר. ארסנל ניצחה את אוורטון 1—3 והעפילה לגמר גביע הליגה.

אן.בי.איי.

וולדריג' הושעה על שימוש בסמים

ניו יורק (אי־פי). סל ל־3 נקודות שקלע ג'ראלד וילקינס, 44 שניות לסיום, הקנה ניצחון ביתי עשירי לקבוצתו, ניו־יורק ניקס, על מילווקי באקס 87—89.

הלייקרס גברו על וושינגטון בולטס 100—111. 23 נק' לג'יימס וורתי ו־26 לג'ף מאלון. הבולטס הספיקו להוביל 18—23 ברבע הראשון שאופיין באחוזי קליעה ירודים של לוס־אנג'לס (6 מ־22), אך האלופים ירדו להפסקה ביתרון 45—47 ולאחר מכן שיפרו את מישחקם. 78 אחוזי הצלחה בקליעות מהשדה היקנו לדטרויט פיסטונס ניצחון 105—121 על סאקרמנטו קינגס. איזייה תומאס קלע 26 נק'.

פורטלנד גברה 102—114 על ניו ג'רזי, והסתייעה ב־29 נק' של קלייד דרקסלר. זה הפסד רביעי רצוף לנטס, שאיבדו לפני המישחק את הקלע המצטיין אורלנדו וולדריג', שהצהיר בפני הנהלת הליגה כי הוא משתמש בסמים.

43 נקודות של דומיניק וילקינס סללו את הדרך לניצחון אטלנטה 111—131 על אינדיאנה, וקטעו בכך מסע בן שבעה ניצחונות ביתיים של הפייסרס. 39 הנקודות שקלע מייקל ג'ורדן, שש מהן בהארכה (לאחר 95—95), היקנו לשיקאגו בולס ניצחון 97—114 על הסופרסוניקס של סיאטל. קסאוויר מקדניאל כפה הארכה בזריקה מוצלחת ל־3 ממרחק כ־10 מ', כשנותרה שניה בלבד לסיום. דייל אליס צבר 34 נק' לסיאטל.

פלה ורוסי למען נפגעי איידס

טוקיו (ע"ד ואי־פי). כוכבי עבר בכדורגל, בהם פלה ופאולו רוסי, ישתתפו ב־22 באפריל בטוקיו במישחק צדקה למען נפגעי האיידס בעולם — מסרה התאחדות הכדורגל היפאנית.

מצפים להכנסה של חצי מיליון דולר מהמישחק בטוקיו ומהמישחקים הנוספים ב־29 במאי בזימבאבווה, ב־10 בספטמבר בפאריס וב־10 באוקטובר בלוס אנג'לס.

ההתאחדות היפאנית מקווה, שבין כוכבי העבר יהיו גם מישל פלאטיני, קווין קיגן ויוהאן קרויף.

אזכרה לעתונאי הספורט יוזף (ווריק) ברנר

במלאות שלושים למותו של עיתונאי הספורט יוזף (ווריק) ברנר, עלו אתמול בני משפחתו ומוקירי זכרו לקברו בבית העלמין בצומת מורשה. רבים, בהם ספורטאים ועיתונאים, השתתפו גם באזכרה שהתקיימה אחרי כן בבית סוקולוב בתל־אביב. בה העלו הבדים קווים לדמותו. הוחלט להנציח את זכרו בצורה הולמת.

מילאנו ניצחה 80—85 בדן־בוס

שתי המובילות בטבלת בית האלופות זכו אמש בניצחונות חוץ. טרייסר מילאנו ביססה את מעמדה במקום השני, כשגברה בהולנד על דן־בוס 80—85 (38—39). בראון 28 נק' ומקאדו 27 הירבו לקלוע לאיטלקים.

המובילה, פרטיזן בלגראד, גברה בקושי רב על אורתז בצרפת 70—73 (33—34).

טבלת בית הגמר

1. פרטיזן	10	866—925	19
2. מילאנו	10	944—920	16
3. אריס	9	869—887	14
4. מכבי	9	851—868	14
5. ברצלונה	9	840—888	13
6. קלן	9	884—912	13
7. אורתז	10	870—860	13
8. דן־בוס	10	1052—916	12

אליפות צה"ל

נקבעו העולים לחצי הגמר

בתום היום השלישי באליפות צה"ל בכדורסל, נקבעו 7 מבין 8 הקבוצות שישחקו בשבוע הבא בשלב חצי הגמר בחיפה.

חיילי המודיעין ניצחו אתמול 58—66 את פיקוד הדרום, וסיימו ראשונים בבית ב'. מבית א' עלה לחצי הגמר אכ"א בזכות הפרש סלים עדיף על פני מה"ד ופיקוד המרכז. אתמול נוצח פיקוד המרכז 67—80 בידי מחלקת הדרכה.

חיל־האויר ניצח בבית ג' את הקשר 48—75, והעולה מבית ד' תיקבע ביום א' — פיקוד צפון או חיל־הים.

מישחקי חצי הגמר לבנות: מה"ד — נח"ל, אכ"א — חיל־האויר. בנות חיל־האויר ניצחו אתמול את פיקוד המרכז 46—58. אכ"א — פיקוד דרום 18—40. אכ"א — חיל הים 13—44.

הפיני המעופף

הפיני מאטי נייקאנן, שניצח אתמול גם בקפיצות המגלשים ל־90 מטר, היה לספורטאי הראשון בתולדות מישחקי החורף שהשלים ניצחון כפול במקצוע זה. הוא ניצח בשבוע שעבר בתחרות ל־70 מטר. (צילום אי־פי).

הפיני נייקאנן ניצח גם בקפיצות מגלשים מ־90 מטר

מישחקי החורף

קאלגארי, קנדה (ע"ד ואי־פי). הפיני מאטי נייקאנן בן ה־24 עשה כאן היסטוריה, בהיותו הראשון שנטל באולימפיאדה אחת את הבכורה בקפיצות המגלשים מ־70 ו־90 מטרים. נייקאנן, שזכה במדליית הזהב בקפיצה מ־70 מטר לפני עשרה ימים, זכה אתמול בבכורה גם ממקפצה של 90 מטר, בקפיצה ל־114.5 מטר. נייקאנן ינסה לזכות במדליית זהב שלישית בתחרות הקבוצתית מ־90 מטר.

גם נציגה היחיד של בריטניה בקפיצות ממגלשים, אדי ("הנשר") אדוארדס, חזר על "הישגו האולימפי" שלו כמו ב־70 מטר, שוב סיים במקום ה־55 והאחרון, אחרי הפרסום העולמי שהיה מנת חלקו מאז "כשלונו הזוהר" הראשון.

ההולנדית איבון ואן גניפ בת ה־24 קבעה שיא עולמי בהחלקה למרחק 3,000 מטרים, בזמן 4:11.94 דקות, למרות שלפני פחות משלושה חודשים נותחה ברגלה. המזרח גרמני פרנק־פטר רושש נטל את מדליית הזהב בתחרות הביאתלון למרחק 10 ק"מ, גלישה המשולבת עם קליעה למטרה, כשעבר את המרחק ב־25:08.1 דקות. היה זה ניצחונו השני, לאחר שזכה בבכורה גם בתחרות ל־20 ק"מ.

בפעם הראשונה עשויים ספורטאי מזרח־גרמניה לסיים ראשונים במישחקי החורף, ולנפץ שליטה סובייטית בת כ־30 שנה. חמישה ימים לפני סיום התחרויות, צברה ברית"מ 22 מדליות בסיכום הכללי: 8 מזהב, 8 מכסף ו־6 מארד. המזרח גרמניים מפגרים אך במעט (7 זהב, 6 כסף ו־4 ארד), אך צפוים כי יזכו בתריסר מדליות נוספות. יחד עם ברית"מ, זכתה מזרח־גרמניה בקרוב למחצית מ־81 המדליות שחולקו עד כה בקלגארי.

אוסטריה ושוויץ מקדימות, עם 7 מדליות, את פינלנד (5), הולנד (5) וארה"ב (4).

1.2 מיליון דולר להקמת מרכז טניס לשכונות ת"א

מאות טניסאים מישראל ומחו"ל פותחים בשבוע הבא בתחרויות סבב פרנקל ופיליפס

טניס

מאת אילן פרש

סופר "ספורט הארץ"

ראש עיריית תל־אביב, שלמה להט, חנך אתמול במרכז הטניס ביפו חדר כוח משוכלל, שהוקם במימון עיריית תל־אביב. נשיא מרכז הטניס ביפו, קולין פרידשטיין, הודה ללהט בשם מרכז הטניס בישראל.

להט הודיע על הקמת מרכז טניס חדש ליד בית־ארבור, מתרומות פרוייקט שיקום השכונות בארצות־הברית. המרכז ישרת את תושבי השכונה ואת תושבי השכונות הסמוכות — שכונת התקווה, נווה־שלם ויד־אליהו. העלות — מיליון ו־200 אלף דולר. עיריית תל־אביב תהיה אחראית על הפעלתו ומרכז הטניס ינהל את המקום.

במהלך האירוע נמסרו פרטים ראשונים על תחרויות סבב פרנקל ופיליפס לגברים ולנשים, שיחלו ביום שני ויסתיימו ב־24 במארס. סך הפרסים לתחרויות הגברים 25 אלף דולר ושל הנשים 40 אלף דולר. תחרויות סבב פרנקל ופיליפס מתקיימות זו הפעם החמישית בישראל, בשיתוף איגוד טניס. במסגרת הסבב יהיו שלוש תחרויות — ביפו, בחיפה ובאשקלון. תחרות ה"מאסטרס", שתהיה ברמת־השרון, תנעל את סידרת התחרויות.

250 טניסאים מחו"ל

לתחרויות נרשמו גם 200 טניסאים ו־50 טניסאיות מחו"ל. רובם אישרו את באם. כבר אתמול ניתן לראותם מתאמנים במרכז הטניס הנאה והמטופח ביפו. קולין פרידשטיין הסביר כי מטרת הסבב לתת הזדמנות לטניסאים צעירים להתחרות בישראל, במתכונת בינלאומית, במקום לשלוח אותם לחו"ל. "ברווחיים מהבחינה המקצועית וגם מהבחינה הציבורית. מראים לטניסאים האורחים את ארץ־ישראל היפה ומקווים שיספרו עליה בחוץ־לארץ".

לישראל הגיעו טניסאים מגרמניה, יוגוסלוויה, הונגריה וארצות מערב אירופה וארה"ב. הביטול היחידי היה של הטניסאים בפולין.

המדורג ראשון מבין הגברים הוא אדריאן מרקו מרומניה, 223 בעולם. שני מדורג הישראלי עמית נאור, 292 בעולם, והשלישי דוד איינגל משוודיה, 296 בעולם. איינגל השתתף בטורניר ריקליס האחרון שהיה בישראל.

בין הנשים מדורגת ראשונה ג'ין תומאס מארה"ב, 247 בעולם. אולם טרם הודיעה על באה. אם לא תגיע, תהיה הישראלית אילנה ברגר מדורגת ראשונה בין הנשים. ברגר מדורגת 266 בעולם.

מדורגים נוספים הודחו בפילדלפיה

פילדלפיה (אי־פי). טים מאיוט מארה"ב, מנצח אשתקד המדורג השנה שני, ניצח את בקארצו ליף שיראאס 6—4, 6—4 ועלה לסיבוב השלישי של אליפות ארה"ב למקצוענים הנערכת כאן באולמות על פרסים בסך כולל של 600 אלף דולר.

לאחר הדחתו של הישראלי עמוס מנסדורף מדורג השמיני (נכנע בכבוד 6—7, 6—7 למכסיקאי לאונרדו לבאלה), הודחו עוד כמה מדורגים. פטר לינדגרן משוודיה שעלה מהמוקדמות ניצח 6—1, 6—0 את המדורג 4, אדוארדו בנגואצ'אה מארגנטינה. האמריקאי ג'ואי ריב הכניע 4—6, 6—2, 6—3 את המדורג 3, אליוט טלצ'ר, ומארטי דייויס מארה"ב הדיח בקרב המכפר 6—7, 5—7, 7—6 את המדורג 7, פטר לונדגרן משוודיה. המדורג 6, כריסטו ואן רנסבורג מדרום אפריקה, ניצח 6—7, 6—2 את אהרון קריקסטיין.

איוון לנדל, המדורג ראשון, עמד לשחק הלילה. בינתיים הודח הצ'כי תומאס שמיד בסיבוב הראשון לזוגות. הטניים נכנעו 4—6, 6—4 לקווין קארן (ארה"ב) והני ויסר (דרא"פ).

הניחוש שלי

יצחק אופק:

מכבי ת"א ינצח את מכבי נתניה

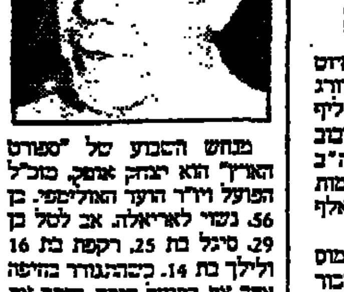

מנחש השבוע של "ספורט הארץ" הוא יצחק אופק, כוכב הפועל ויו"ר הוועד האולימפי. בן 56. נשוי לאריאלה. אב לטל בן 29, סיגל בת 25, רקפת בת 16 ולילך בת 14. כשהתגורר בחיפה אהד את הפועל חיפה, ועתה את הפועל תל־אביב. צופה במישחקי הליגה לעיתים קרובות.

1. בית"ר ת"א — מכ. חיפה 1
2. בית"ר ים — שמשון 2
3. חולון — הפועל פ"ת x
4. בני־יהודה — מכבי פ"ת 1
5. הפו. ים — באר־שבע x
6. מכבי ת"א — מכ. נתניה 1
7. הפו. חיפה — הפו. ת"א x
8. הפו. לוד — כפר־סבא 2
9. הפו. ר"ג — רמת־עמידר x
10. יבנה — הפועל חדרה 2
11. בתיים — הפועל עכו 1
12. מכבי יפו — טבריה 2
13. הפועל ר"צ — שעריים 1
14. בית"ר נתניה — יהוד 2

אורח השבוע שעבר יעקב שני ניחש תוצאות שלושה מישחקים. בהם אחד בלאומית.

המשכים מעמוד 1

פרס בעניין צינור הנפט

(סוף מעמוד 1)

הסכמת מנהיגיה להבטיח כי הצינור לא ייפגע. היא כמעט נשכחה, אך שלשום פורסם בארצות הברית צרור מיסמכים בנושא זה, ובין השאר מכתב ששיגר בכתב ידו ראש הממשלה דאז שמעון פרס אל שר המשפטים האמריקאי אדוארד מיז החוקר בפרשה זו.

המכתב עורר כמה תמיהות. למה, למשל, צריך פרס לשגר מכתב כזה בכתב יד ובבהילות מביתו ועל נייר מכתבים המודפס עברית? ולמה ביקש אותו בחזרה? ומי ידע עליו?

התהיות נקראות יותר דרמטיות מן העובדות כפי שתיארן פרס בשיחה עמי אמש: "היה אצלי בבית ברוס רפפורט. הוא סיפר לי על העניין שידעתי כבר קודם כפי שגם ממשלות קודמות ידעו על אודותיו ותמכו בפרוייקט, כמו מנחם בגין. רפפורט עמד לנסוע למחרת לארצות הברית ואני עמדתי לצאת לשם כעבור שבועיים. ברור שהיה לנושא ערך איסטרטגי ונדרשה סודיות בגלל מעורבותן של ירדן ועיראק.

כל המכתב נועד לומר למיז שכאשר אבקר בארצות־הברית רצוי שג'ורג' שולץ ישוחח אתי על הפרוייקט. היות, וכאמור, רפפורט עמד לצאת — נאלצתי למסור בידיו את המכתב אל מיז מביתי ובכתב ידי, ואין כל יסוד לשמועה כאילו ביקשתי אותו בחזרה. איש גם לא היה צריך לדעת עליו. נוסח המכתב הרשמי ששוגר לארצות הברית נקרא ואושר על ידי יצחק שמיר ויצחק רבין וגד יעקבי." מכתבו של פרס למיז עורר גם תמיהה מהו "הסיפור המלא", כלשונו, עליו ימסרו לו רפפורט ועורך הדין בוב ואלאק. לפי פרס הכוונה ב"סיפור המלא" היא לאינטרס האיסטרטגי שיש לישראל בפרוייקט כולו ועל דעת הממשלות כולן, ושאותו לא רצה להזכיר בכתב בגלל מעורבותן הסודית של עיראק וירדן. כספים לא הוזכרו כלל. (גם הטענה על מתן כספים למפלגת העבודה הוכחשה על ידי פרס מכל וכל). אם בכלל הרי זה שמישהו מן המעורבים האמריקאים בתכנית התבטא כי אם יונח הצינור כמתוכנן תוכל ישראל לקבל נפט במחיר מוזל.

נותרה גם בעיה של היכרות אישית. תחילה טען פרס כי לא הכיר את עורך הדין בוב ואלאק, שחיבר את התזכירים הפנימיים המסבכים את מפלגת העבודה ועומד עתה לחקירה ולמשפט בארצות הברית, והנה במכתב אל מיז מכנה אותו ראש הממשלה דאז כידידו. לא — הסביר פרס — "לא אמרתי שלא היכרתיו. אך לא ידעתי כלל שהוא עורך דין. הוא היה נציג ארצות הברית ליד הוועדה לזכויות האדם של האו"ם ובאו לפניו גם עניינים העוסקים ביהדות רוסיה, ולא היה בשמו ובתפקידו שום דבר שצריך היה לגרום לי להסתייג מפניו." באמריקה מכנים בקלות, יחסית, מכרים כידידים.

שלמה שמיר סופר "הארץ" בניו־יורק מוסר: גורמים הקרובים לוועדת החקירה של הסנאט האמריקאי שבודקת את פרטי עיסקת הנשק החשאית עם איראן, אמרו אמש כי משרד המשפטים העלים מחוקרי הוועדה את קיומם של המכתבים, שקיבל שר המשפטים מידידיו בוב ואלאק וברוס רפפורט, הדנים בכוונות שהביע שר החוץ, שמעון פרס, כי ישראל תגן על צינור הנפט העיראקי.

לדברי חוקרי ועדת הסנאט, היו מכתבים אלה רלוונטיים לחקירת הוועדה, ומשרד המשפטים היה חייב למסור אותם בעת העדויות. העוזרים אומרים, כי מהתזכיר ששלח ואלאק לבין אפשר ללמוד על המוטיבציה של ישראל לעודד את עיסקת הנשק עם איראן תמורת שחרור בני הערובה האמריקאים בלבנון.

ואלאק כתב, בין השאר, כי פרס הבהיר לו כי שחרורו של הכומר בנג'מין וייר נבע ממאמצי ישראל, וכי ישראל תפעל לשחרורם של שאר בני הערובה הנותרים.

פקידים במשרד המשפטים האמריקאי אמרו כי המכתבים לבין לא היו בקטגוריית "ההזמנה לדין", שלפיה פעלה ועדת הסנאט. פקידים אלה הוסיפו כי בעת שוועדת החקירה של הסנאט שמעה עדויות על פרשת הנשק, ובזמן שמשרד המשפטים סיפק מסמכים לוועדה — הם לא היו מודעים לקיומם של המכתבים שקיבל מיז מוואלאק ורפפורט.

"ניו יורק טיימס" כותב כי תוכן המכתבים מוכיח כי היה קשר בין צינור הנפט לבין המאמצים לשחרור בני הערובה האמריקאים בלבנון. מהתבטאויות של ואלאק ורפפורט במכתבים אפשר להיווכח לדעת מדוע היתה ישראל כה להוטה לעסקת הנשק תמורת בני הערובה. ארצות הברית היא ששידלה תחילה את ישראל לתמוך במפעל צינור הנפט, אך לאחר מכן — בעת שוואלאק ורפפורט כתבו את התזכיר למיז — היו הישראלים להוטים לענין הנפט.

"ניו יורק טיימס" אומר כי תמיכת ישראל בצינור הסתמכה על ציפיות כי ישראל תוכל להשתמש בכמות מסויימת מן הנפט שיוזרם בצינור מעיראק לירדן. העתון אומר כי גם התובע המיוחד החוקר את פרשת הנשק לאיראן, לא קיבל את מכתביהם של ואלאק ורפפורט.

"אעשה כמיטב יכולתי לסייע", כתב פרס למיז

זה נוסח מכתבו של שמעון פרס למיז:

מר מיז היקר, סלח לי על נייר המכתבים העברי. (לא) יכולתי למצוא בבית את זה שבאנגלית.

אני עוקב בעניין רב אחר פרוייקט הצינור מעיראק לירדן כאפשרות של תמריץ כלכלי לארץ הסעורה הזאת. ככל הנראה עשויה ערבות ישראלית לסייע לסלול את הדרך לבניית הצינור הזה.

אעשה כמיטב יכולתי לסייע. אבל נתבע מאיתנו שיקול דעת זהיר.

אהיה בארה"ב באמצע אוקטובר ובכוונתי לשוחח על הנושא עם ג'ורג' שולץ, אותו אני מוקיר מאד.

בהתחשב בזמן הקצר שאשהה בוואשינגטון, אני מאמין שיהיה זה לתועלת רבה אם יודווח לג'ורג' עוד קודם לכן.

אודה לך על שרותיך הטובים בעניין זה. ביקשתי מידידי ברוס ובוב להביא לידיעתך את כל הסיפור. אני סומך על שיקול דעתך באשר לדרך הטובה ביותר לטפל בנושא.

בברכה ותודה, שמעון פרס, ירושלים, 19.9.85.

שולץ מגיע היום

(סוף מעמוד 1)

קביעה כי "לא נסכים שבהסכם השלום יופיע סעיף הקובע כי ישראל לא תוכל להקים ישובים באיזור זה או אחר". הוא אמר זאת למשלחת של האינטרנציונאל הסוציאליסטי, ובראשה אנקר יורגנסן, לשעבר ראש ממשלת דנמרק, שבאה לבדוק את המצב בשטחים. שמיר הוסיף: "החזרת שטחים משמעה פגיעה בבטחון. הערבים אינם מסתפקים רק ביו"ש ועזה. ברגע שניתן להם את אלה, נעמוד בהתקפות בגליל, בוואדי ערה ובירושלים. הבעיה הדמוגרפית קיימת בכל ארץ ישראל, והיא לא תיפתר בהחזרת שטחים".

שמיר ביקש מהמשלחת להעביר מסר לתושבי השטחים: "עליכם להפסיק את האלימות ולהבין שישראל מוכנה לנהל משא ומתן, ומתכוונת לכך ברצינות. אני מקווה שרוב הפלסטינאים יוכחו לדעת כי האלימות אינה מביאה לשום דבר פרט לסבל".

הוא הוסיף כי "אנו מוכנים למו"מ עם כל מדינת ערב ועם משלחת ירדנית־פלסטינית, אך לא עם אש"ף". [illegible] להתיישבות היהודים ביש"ע ובשטחים — ולא כלום. ואין לזה שום השפעה על השלום. לא נקבל את העקרון שלפיו יהודים לא יוכלו לחיות בשקט בכל ארץ ישראל. יש כפרים ועיירות ערביים בישראל, ומדוע לא יהיו ישובים יהודים גם בעזה". שמיר אמר כי "הפלשתינאים מבינים כי זה האינטרס שלהם לפעול איתנו להשגת פתרון. ולפעול איתנו — עדיף על פעולה עם מדינות ערב".

בפגישה עם תיאו קליין ונציגי הקונגרס היהודי־אירופאי, אמר שמיר כי שולץ בא לשיחות חשובות מאד, "רצה שיהיה מבריע בשיחות אלו זה מצב רוחנו. הטול שלנו ההחלטות שנקבל".

שמיר אמר בישיבת פורום שרי הליכוד שלשום כי בדעתו לקיים את הפגישות עם שולץ בארבע עיניים. הוא הודה כי חל שינוי בעמדה האמריקאית, והאשים בכך את המערך: "כל הזמן השמשתי שהמערך מקלקל את מערכת היחסים עם ארה"ב שהגיעה לשיאה בהסכם שיתוף הפעולה האסטרטגי בשנת 1983. (כאשר שמיר מונה בראשונה לראש ממשלה), בין הגורמים האחרים הגורמים, לדעתו, לשינוי העמדה האמריקאית. מנה שמיר את המצב בשטחים ואת תמיכתה של הנהגת יהודי ארה"ב ביוזמת שלום אמריקאית.

"תפקידנו לבטל את השינוי הזה, ולהחזיר את הדברים כפי שהיו עד כה", אמר ראש הממשלה לשרי הליכוד.

שרי המערך התכנסו אמש לישיבתם השבועית בביתו של שמעון פרס, ובסוף הפגישה פירסמו הודעה בה הם מקדמים בברכה את תכנית השלום של שולץ על כל מרכיביה. הם אמרו גם בהודעתם כי "הקפאון המדיני שהליכוד גרם לו הביא את ההתפרעות בשטחים". שרים במערך הביעו אמש הערכה, כי שמיר ינסה לסכל את יוזמת שולץ על ידי דחיות וחזרות תישנות.

שלמה שמיר סופר "הארץ" בניו־יורק מוסר: ספקות והערכות פסימיות בדבר סיכויי יוזמת השלום האמריקאית, מלווים את צאתו של שולץ לישראל, ירדן ומצרים. פרשנים בכירים בוואשינגטון וניו־יורק הביעו במאמריהם אתמול פקפוקים ואירונות בעניין הצלחת שיחותיו של שולץ עם מנהיגי מדינות המזרח התיכון, והעריכו כי סיכוייו מעטים להפשיר את הקפאון בתהליך השלום.

שני פרשנים של "וואשינגטון פוסט" כתבו אתמול כי שולץ עצמו, יותר מאחרים, [illegible] הקשה הניצב לפניו. לפני שעזב את בריסל, שבה שהה בדרכו ממוסקבה לוואשינגטון, אמר שולץ לעיתונאים כי הוא יודע שהאנשים מעוניינים סיכוי קטן למשימה שקיבל עליה, והתייחסות אליה בספקנות רבה. אבל, הוסיף שולץ, אני מאמין שאפשר להגיע לסיכויים קטנים, כדאי לנסות, ואסור להחמיץ מרי מבחן.

פרשן העתון "קריסטיאן סיינס מוניטור" כותב מלונדון כי על שולץ יהיה להציע לערבים יותר ממה שפרסם שהוא מוכן להציע להם.

הפרשן אומר כי למרות ההתפקחות שמפגינים מנהיגים ערביים כלפי יוזמת השלום האמריקאית, הם עדיין מקווים כי היוזמה תצליח. אין הם מתכוננים לבטל את הצעותיו.

נשיא ארצות הברית יכריז הערב במסיבת עתונאים על תמיכתו המלאה בשליחותו של מזכיר המדינה.

דובר מחלקת המדינה אמר אמש בתשובה לשאלות כתבים, כי במסגרת ביקורו הנוכחי במזרח התיכון יבקר שולץ גם בדמשק. "סוריה היא אחת השחקניות באיזור, והמטרה היא לשלום כולל", אמר. בתשובה לשאלה אם סוריה מקבלת את ההצעות שהעביר שולץ לסוריה באמצעות סגנו ריצ'ארד מרפי, השיב הדובר: "לא אכנס לפרטים, אבל מדינות באיזור קיבלו בברכה את המאמץ האמריקאי, ולכן יבקר שולץ בכמה מדינות להמשיך בהתייעצויות עם מנהיגיהן".

הדובר ציין, בתשובה לשאלה, כי עקרונית האיסור על אישים אמריקאים לבקר בסוריה עדיין בתוקף, אך "כשאנו רוצים משהו — אנו מבקרים בסוריה".

לשאלה אם ייפגש שולץ עם פלסטינים בגדה, השיב הדובר כי "לפי שעה אין לנו פרטים ספציפיים על פגישות עם פלסטינים. אך אנו ממשיכים במגעים עם נציגים פלשתינים על בסיס קבוע".

דובר מחלקת המדינה הוסיף כי אינו יודע על תוכנית לביקור שולץ בסעודיה. אך יש קשר הדוק עם הסעודים, והם יודעים על התוכנית האמריקאית. הדובר התייחס לידיעה כי המלך חוסיין ייעדר מירדן בעת ביקור שולץ באיזור, ואמר כי שר החוץ ייפגש לבטח עם יורש העצר ועם ראש ממשלת ירדן. הדובר הוסיף, כי הוא שולץ ייפגש, לאחר מכן, עם המלך חוסיין — [illegible].

סגן השר רוני מילוא נפגש אמש עם ראש המועצה לבטחון לאומי קולין פאוול, ושמע ממנו פרטים על עמדות הסובייטים כלפי יוזמת השלום של שולץ, כפי שהובהרה בשיחות שולץ במוסקבה. רוני מילוא אמר ליועץ לענייני בטחון כי לחץ על ישראל לקבל את היוזמה האמריקאית, יביא לידי הקדמת הבחירות בישראל.

מרפי הציע כוחות ירדניים

דמשק (ע"צ). ריצ'ארד מרפי הציע בביקורו בדמשק ב־8 בפברואר, את נסיגת כוחות ישראל מ"אזורים מסויימים בעלי אוכלוסיה צפופה" בשטחים, והחלפתם ה"זמנית" בכוחות ירדניים. כך מסר אתמול מקור סורי מהימן לסוכנות הידיעות הצרפתית.

המקור, שרצה בעילום שם, אמר כי ההצעות האמריקאיות ליישוב הסכסוך "כוללות שלושה שלבים.

● החלפתם הזמנית של הכוחות הישראלים בכוחות בטחון ירדניים, באזורים מסויימים בעלי אוכלוסיה צפופה.

● בחירת ראשי ערים.

● "אוטונומיה מסויימת" לפלשתינים בשטחים.

עוד אמר כי סוריה שבה והדגישה למרפי כי "אין סיכויי הצלחה להסדרים חלקיים", וכי "הכרחי לקיים ועידת שלום בינלאומית, שהיא המסגרת היחידה שתוכל להביא לידי הסדר צודק ובר קיימא".

מקורות ישראליים מסרו כי מרפי הציג תוכנית שלפיה יתחילו באפריל שיחות "בחסות בינלאומית". האחרון מו"מ על "הסכמי ביניים" בשטחים, בין ישראל לבין משלחת של ירדן ואש"ף.

סופר "הארץ" לענייני ערביים מוסר: הנשיא מובארק דרש מהממשל האמריקאי להכניס שינויים בהצעות־רעיונות שמביא עימו שולץ לאיזור היום. הדרישה באה לאחר התייעצויות עם המלך חוסיין וערפאת, והיא כוללת קביעת לינק רשמי הגדר בין הסדר הביניים ושלבי המוסדר לבין שלב המעמד הסופי של הגדה והרצועה.

כמו כן דרשה מצרים כי שולץ ישמיע מכאן "הצהרת מחוה", המרגישה את "הזכויות הלגיטימיות של הפלסטינים, ברוח הסכמי קמפ דייויד". [illegible] להיפגש עם אישים פלסטינים שיבחר אש"ף בקהיר ולא בירושלים.

מצרים דורשת גם "צעדי בונה אמון" מצד ישראל, ובכלל זה צמצום הנוכחות הצבאית בגדה וברצועה, [illegible].

העתון הכוויתי "אל־קבס" במהדורתו הבינלאומית, המופיעה בלונדון, מסר אתמול כי שולץ רואה בדרישות אלה תנאים מוקדמים שקשה להיענות להם.

דליקה ברב־קומות חדש ברמת אביב

(עתים) דליקה פרצה אתמול בלילה בבנין רב קומות חדש ברחוב וייס 4 ברמת אביב ג'. קומץ הדיירים בבנין, שהיה ריק ברובו, פונה מהמקום והאש כובתה תוך זמן קצר.

בנייתו של הבנין טרם הושלמה סופית והוא עדיין לא חובר לרשת החשמל. כמה דיירים שנכנסו לבנין, משכו חוטי חשמל מבניין הסמוך. חוקרי מכבי האש בודקים את הסיבות לדליקה.

5 לילות בקומה 20

(סוף מעמוד 1)

בשעה 4.40 אחה"צ ינחת מטוסו של האורח בנמל התעופה בן־גוריון. הוא יתקבל על ידי שר החוץ שמעון פרס ועוזריו, שילוו אותו לירושלים. לאחר נאומים קצרים על המסלול או, במקרה של גשם, בחדר ה"אישים האורחים".

פגישות העבודה עם שולץ יחלו רק מחר עם בוקר. עד שעות אחה"צ המוקדמות הוא אמור להפגש עם נשיא המדינה, ראש הממשלה, שר החוץ ושר הביטחון. אח"כ יקבל במלון קבוצה של פעילי עליה מברה"מ. בהמשך ימריא שולץ מדי יום לאחת ממדינות ערב וישוב עם ערב למלון. בשבת ייצא לירדן, ומשם לסוריה. ביום ראשון ימריא לקהיר לאחר פגישות עם שמיר ופרס וביום שני יצא לעמאן לאחר פגישה עם השניים.

בתום הביקור מתוכננת מסיבת עתונאים שבה מצפים כי מזכיר המדינה ידבר בגילוי לב על מידת הכוונות לתת יד ליוזמת השלום שלו בכל אחת מהבירות שביקר.

כוננות בשדה התעופה בן־גוריון

משטרת נמל התעופה בן גוריון נערכה בכוחות מתוגברים לאבטחת את ביקור ג'ורג' שולץ. חיילי משמר הגבול וכוחות נוספים יתפרשו בנמל התעופה בשעת קבלת הפנים.

מפקד משטרת נמל בן־גוריון אליעזר בן־יהודה מסר כי לא נתקבלו בקשות מגופים כלשהם להפגין בנמל עם בואו של שולץ.

מערך האבטחה המיוחד ימשיך לפעול בנמל לטיפול ביציאותיו וכניסותיו החוזרות של שולץ הצפוי לדלג בין ירושלים לבירות ערב.

"בשטחים מתקיימים ממכירת דולרים"

מאת אריה לביא

ערביי השטחים מוכרים באחרונה סכומים גדולים של דולרים בשוק השחור, לממן את קיומם בעת שביתת המסחר ואי־יציאת הפועלים מהשטחים לעבודה.

כך מסבירים ספסרים את שערו הנמוך של הדולר השחור, 1.64 שקל לעומת 1.75 שקל לפני כחודשיים. לדעתם, ההיצע הגדול מנע מהדולר לעלות, אף שעליה כזאת מתבקשת מהדיבורים על עיסקת החבילה ועל פיחות אפשרי.

עיתונאי הטלוויזיה הלימודית משביתים את "ערב חדש"

מאת מערכת "הארץ" בירושלים

בשל עיצומי העיתונאים בטלוויזיה הלימודית, לא תשודר התוכנית "ערב חדש" עד להודעה חדשה.

העובדים העיתונאים חידשו אתמול את עיצומם, לאחר שההנהלה לא עמדה בהבטחתה לממש את תוספת הכוננות אותה הם דורשים. העיתונאים יפסיקו את עבודתם בשעה 5 אחה"צ, דבר שיביא לביטול "ערב חדש" במתכונת השעה עד לסיום השידורים ב־5.30. יוקרנו תוכניות שאינן כרוכות בהעסקתם של העובדים העיתונאים.

סוף מסמך

מכות קשות

(סוף מעמוד 1)

קסטה. האב הוכה קשה במיוחד, משום שניסה לחסום את פתח הכניסה לבית ולמנוע את כניסת החיילים.

בבוקר נלקח האב לבי"ח. לאחר שמצבו הדרדר והלך והוא הוסיף להתלונן על כאבים. בבית החולים הוחלט לנתחו, אולם הוא הוחזר שוב אחר הצהריים. בבוקר ה־14 לחודש נפטר. שניים מן העדים מספרים כי ראו דם נוזל מפיו לפני מותו.

ההרוג השלישי הוא ח'דר אל טאראוי (20). עד ראיה מספר כי טאראוי הוכה ב־8 לחודש, במצב עילפון, לאחר במחנה אנצר 2 — יחד עם 26 עצורים נוספים. הוא לבש בגדי עצור והיה פצוע בקרקפתו ובצווארו. טאראוי לא היה מסוגל לדבר.

בקשות העצורים לפנותו לבי"ח נדחו. רק לאחר מספר שעות, בסביבות חצות, פונה לבית החולים באמצעות אמבולנס. לדברי ד"ר צוקר "עדות זאת מצביעה על חשש שטאראוי היה באחריותו של מחנה המעצר לאחר שהוכה ולא זכה לטיפול נאות, שעשוי היה, תיאורטית לפחות, להצילו".

ח"כ צוקר מבקש מהשר רבין ומהפרקליט הצבאי הראשי לחקור את שלושת האירועים.

2 ההרוגים

(סוף מעמוד 1)

בתחקיר שנערך אתמול הוברר כי פעולות הכוח של צה"ל שהיה מעורב בתקרית, התבצעו על פי הנוהלים. גורמים צבאיים הביעו אתמול את ההערכה כי יש לקבל את ההודעה של הפלג הקיצוני שפרש מאמל, לפיה ביצעו אנשיו את הטמנת המטען.

ההרוגים למנוחות

(ע) היום יובא למנוחות בהרצליה סמל גבריאל פרטוקי, שנהרג שלשום בפיגוע טנק ברצועת הביטחון בדרום לבנון. ההרוג השני רב"ט אביר דיינר ממבשרת עילית, הובא למנוחות אתמול בחלקה הצבאית בבית העלמין הצבאי בהר הרצל בירושלים. אחרי ארונו הלכו אלוף פיקוד המרכז עמרם מיצנע ומפקד חיל השריון תא"ל יוסי בן חנן, חברים ליחידה ומאות קרובי משפחה וידידים.

רב"ט דיינר נולד בסוריה, שם שהה האב בשליחות, ובגיל 5 שב עם הוריו לישראל. הוא התגורר במצפה עילית שבפרוזדור ירושלים ולמד בבית הספר האזורי מטה יהודה.

לאחר שהתגייס לשריון עבר את מסלול האימונים הרגיל. חבריו לפלוגה סיפרו, כי היה חייל מצטיין שתמיד התנדב לעזור לאחרים ובשבוע הבא היה אמור לצאת לקורס מפקדי טנקים. ליד הקבר ספד האב מיכאל: "בגלל כל אלה הזורעים בשנאה מטעני חבלה, מוקשים ומטעני צד, עומדים אנו כאן וקוברים את בנינו בדמעה". מפקד היחידה סא"ל גבי אמר כי אביר יצא להגן על יישובי הצפון.

סמל גבריאל פרטוקי (20) הוא בנם הבכור של בני הזוג יולה וויסוזי, הם נולדו בעולם ועלו לישראל ב־1964 והתגוררו בירושלים. האב היה חוקר במכון ויצמן ונפטר לפני כמה שנים ממחלה. למרות זאת התגייס גבריאל לשרות כחייל קרבי והיה מפקד טנק. מחנכת הכיתה שבה למד גבריאל בהרצליה, שרה שגבי, סיפרה אתמול: "גבי היה הקיבוצניק בלב ובנפש וחשב להמשיך את לימודיו באוניברסיטה לאחר סיום את שירותו הצבאי".

הותיר אחות מיכל שסיימה אף היא את בית הספר התיכון בהרצליה ומשרתת היום בצה"ל ואח בן 17 שנה, תלמיד בבית הספר.

דרום אפריקה אסרה פעילות 17 גופים הלוחמים באפרטהייד

יוהנסבורג (אי־פי, ע"ר). ממשלת דרום אפריקה פירסמה צו האוסר על פעילותם של 17 ארגונים הלוחמים נגד מדיניות ה"אפרטהייד" במדינה.

השר לעניני הביטחון אדריאן ור לוק פירסם הודעה שבה נאמר כי ארגונים אלה, וביניהם "החזית הדמוקרטית המאוחדת" — שהיא הקואליציה הגדולה ביותר המאבקת נגד ההפרדה הגזעית, יהיו גם להבא ארגונים חוקיים, אך יאסר עליהם לבצע פעולות כלשהן.

פקיד ממשלתי, שנתבקש להבהיר את השלכות הצו החדש, אמר כי הארגונים שנכללו ברשימה "לא יהיו רשאים לנקוט מעשה בצעד כלשהו מבלי לקבל רשות מהממשלה".

"זוהי הכרזת מלחמה", אמר זוכה פרס נובל לשלום לשנת 1984 הארכיבישוף האנגליקני דזמונד טוטו.

הוא קרא לארה"ב ולמדינות מערביות אחרות להגביר את הלחץ הכלכלי על דרום־אפריקה, באומרו כי אם הן לא תפעלנה "רק אלוהים יוכל לעזור לנו".

ברשימת הארגונים שפעילותם נאסרה נכלל גם "הוועד לתמיכה בעצירים", שניהל מאבק נגד ביצוע מעצרים המוניים של פעילים פוליטיים, על פי תקנות החירום.

בין הארגונים שהשלטונות הדרום אפריקאיים אסרו על פעילותם — הפדרציה הגדולה במדינה של איגודים מקצועיים שחורים וכן על הארגון המנהל מאבק ממושך למען שחרורו של נלסון מאנדלה, שנידון למאסר עולם.

הארכיבישוף דזמונד טוטו, זוכה פרס נובל לשלום, ואלן בוסאק נשיא "איחוד הכנסיות העולמי" צולמו אתמול במסיבת עיתונאים שכינסו במחאה על ההגבלות שהוטלו ע"י דרום־אפריקה על פעילותם של 17 ארגונים הלוחמים נגד מדיניות ההפרדה הגזעית. טוטו קרא לארה"ב ולמדינות מערביות אחרות להגביר את הלחץ הכלכלי על דרום אפריקה. (תצלום אי־פי)

בית משפט בריטי דחה בקשת מיקלט של יהודי מדרא"פ — הציע לו לנסוע לישראל

לונדון (ע"ר). בית משפט לערעורים באנגליה דחה אתמול בקשה למיקלט מדיני מצד יהודי מדרום אפריקה, וקבע כי במקום זה הוא יכול לנסוע לישראל.

סטיבן מילר, 29, עזב את דרום אפריקה כדי להימנע מגיוס לצבא, ונכנס כתייר לבריטניה ב־1983.

משרד הפנים סירב להעניק לו מעמד של פליט מדיני, בנימוק כי הוא יכול לנסוע לישראל שם למד באוניברסיטה, ושם יש לו את רוב הקשרים שלו מחוץ לדרום אפריקה. השופט סמך את ידיו על עמדתו של משרד הפנים, כי מילר איננו חייב לשוב לדרום אפריקה, שם הוא צפוי למשפט, משום שקשריו הקרובים עם ישראל פירושם כי יתקבל שם בברכה.

דובר של משרד הפנים אמר, כי ההחלטה איננה מהווה תקדים לדחיית בקשות עתידיות מצד יהודים, ואין בה משום הפליה.

"היא לא נתקבלה על בסיס היותו יהודי. הבקשה נדחתה משום שידענו כי הוא יכול לנסוע ללא בעיות לישראל", מסר.

דובר משרד החוץ המזרח גרמני הודיע:

היום יוחל בפינוי טילים גרעיניים ממזרח גרמניה

ברלין המזרחית, (ע"ר). בריה"מ תתחיל היום בפינוי טילים גרעיניים מגרמניה המזרחית — אמר אתמול דובר משרד החוץ המזרח גרמני.

וולפגאנג מאייר פירסם הודעה, שבה נאמר כי מהלך זה, שנבקש לפני אישרור ההסכם בין מעצמות העל בעניין סילוק טילים אלה, "יכול לשמש הוכחה נוספת למדיניות השלום והקונסטרוקטיווית של בריה"מ, גרמניה המזרחית ומדינות סוציאליסטיות אחרות".

הטילים לטווח קצר יותר, מדגם "סס־12", יסולקו ממבסיסים בוארן בצפון ובישופסורדה שבדרום גרמניה המזרחית, לאתרי השמדה בבריה"מ.

עוד אמר הדובר, כי צעד זה "קשור בציפיה שגם הצד השני ינקוט בצעדים שיביאו להפעלה מהירה של החוזה".

לפי ההסכם הסובייטי־אמריקני המתייחס לכוחות גרעיניים לטווח בינוני, עומדים לסלק 2,611 טילים יבשתיים.

וארן ובישופסורדה הם שניים מבין ארבעה אתרים, שבהם הוצבו 54 טילים מדגם "סס־12" מאז שנת 1983. באותה שנה הודיעה ברית וארשה על צעדים נגדיים להצבת טילים לטווח בינוני על ידי ברית נאט"ו באירופה.

לפי רשימה המצורפת לחוזה בין שתי מעצמות העל, נמצאים 8 טילים מדגם סס־12 בבישופסורדה ליד דרזדן ו־22 בוארן.

הונקר: הפירוק יארך 3 שנים

בון (אי־פי). מזרח גרמניה הודיעה בשבוע שעבר כי הטילים מדגם ס־ס־12 פורקו כבר לחלקים והם מוכנים להשלח בחזרה לאדמת בריה"מ.

טילים אלו יפורקו במשך שלוש שנים במסגרת ההסכם לפרוק נשק גרעיני לטווח בינוני, שהושג בדצמבר האחרון בין ארה"ב ובריה"מ.

מנהיג מזרח גרמניה אריך הונקר אמר בחודש שעבר כי הטילים הסובייטים יוסרו על פי התוכנית שנקבעה.

הסתיימו עוד 2 סיבובים בבחירות המוקדמות בארה"ב

דול מוביל עתה את הרפובליקאים, דוקאקיס וגפהארדט את הדמוקרטים

מאת יואב קרני

ניו יורק (מיוחד ל"הארץ"). שני סיבובים נוספים בבחירות המוקדמות לנשיאות ארה"ב, שתוצאותיהן הוכרזו אתמול לפנות בוקר, לא פיזרו את הערפל, ודומה כי המירוץ לבית הלבן ב־1988 יהיה אחד הצמודים, המסובכים והמבוכנים ביותר בהיסטוריה האלקטוראלית של מדינה זו.

הבחירות נערכו בשתי מדינות במערב התיכון של ארה"ב: מינסוטה ודרום דאקוטה.

במפלגה הרפובליקאית נחל הסנאטור רוברט דול נצחונות מבריקים, ובמפלגה הדמוקרטית התחלקו הנצחונות בין ציר הקונגרס ריצ'ארד גפהארדט ובין המושל מייקל דוקאקיס.

סגן הנשיא, ג'ורג' בוש, הנחשב למועמד המוביל במחנה הרפובליקני, הסתלק למעשה ממערכת הבחירות עוד בשבוע שעבר. הוא הודה בתבוסתו עוד לפני ההצבעה, המעיט בחשיבות שתי המדינות האלה, והדגיש כי הוא מרכז את מלוא מאמציו בעשרים המדינות שבהן יתקיימו בחירות מוקדמות בשמונה במארס.

הסיבוב הזה מכונה בעגה הפוליטית המקומית "יום שלישי הגדול", והוא ציון־הדרך החשוב ביותר במערכה.

פרישתו של בוש הועילה לצמצם במידת מה את עוינתם של כלי התקשורת האמריקאיים בבחירות, אם כי אתמול היה קשה להעריך את השפעת תוצאותיהן על מצביעי "יום שלישי הגדול". נצחונותיו של דול היו כל כך מתונים, והשניה של בוש היתה כל כך דלילה, עד שאין להוציא מכלל אפשרות תנופה פסיכולוגית לטובת הסנאטור מקנזאס.

במניין הצירים לוועידה הרפובליקאית, שתבחר בחודש אוגוסט את מועמד המפלגה לנשיאות, יש עכשיו לדול יתרון.

הפתעות כוהני הדת

במידה שהיו אתמול הפתעות, הן נגעו להשגיהם של שני כוהני הדת במירוץ: פאט רוברטסון, מטיף הטלוויזיה לשעבר, זכה במקום השני אצל הרפובליקנים במינסוטה; וג'סי ג'קסון, המטיף השחור משיקאגו, זכה במקום השני אצל הדמוקרטים.

זו היתה הפעם הראשונה שג'קסון מגיע למקום שני, והשגו היה בולט במיוחד בהתחשב בשיעור המבוטל של שחורים במינסוטה. אף כי רק אחוז אחד מכל המצביעים במינסוטה הם שחורים, זכה ג'קסון בעשרים אחוז של הקולות. את ההשג הזה אפשר לזקוף לזכות הרדיקאליות המסורתית של מינסוטה. היא המדינה היחידה שלא תמכה בבחירתו החוזרת של רונלד רייגן, ב־1984. אבל אין ספק שג'סי ג'קסון מצליח להרחיב את חוג תומכיו במידה ניכרת, ושוב אין לראות בו רק "מועמד שחור".

פרשת ג'ימי סוואגארט מטילה צל על מערכת הבחירות. סוואגארט הוא מטיף טלוויזיה פופולארי, שנאלץ בתחילת השבוע להודות ב"חטאים", כנראה על רקע מיני. פאט רוברטסן, מטיף טלוויזיה בעצמו, חושש מפני השפעה שלילית על מסע הבחירות שלו, והוא אמר, כי "לא יתפלא" אם יתברר שידיהם של עוזרי ג'ורג' בוש היתה בגילויים על סוואגארט, "מפני שהם מסוגלים לכל דבר". סגן הנשיא הגיב בביטול.

מחבל פלשתיני שב לקנדה כי לא הצליח להיכנס לאלג'יר

אוטווה (ע"ר, ע"צ ועסט"א). מחבל פלשתיני שנטש את קנדה מרצונו הטוב שלשום, שב לטורונטו — לאחר שלא עלה בידו להגיע לאלג'יריה דרך לונדון.

מחמוד מוחמד עיסא מוחמד (46), הוחזר שלשום משדה התעופה הית'רו שבלונדון, לאחר שהתברר כי אינו מצויד באשרה שתאפשר לו להיכנס לאלג'יריה, אמרו פקידים קנדיים.

מוחמד נידון בידי בית משפט יווני ל־17 שנות מאסר, לאחר שהשתתף בהתקפת מטוס "אל על" בשדה התעופה של אתונה ב־1968 — במהלכה נהרג ישראלי. הוא [illegible] על־ידי שלטונות יוון במסגרת החלפת בני ערובה, והוא גורש ללבנון.

המחבל — שהסתיר את העובדה כאשר הגיש בקשה לאשרת מהגר לקנדה לפני כשנה — הודיע לצאת את המדינה, לאחר שנתגלתה זהותו בחודש שעבר והשלטונות החלו בהליכים לגירושו.

הפגנות לאומניות בארמניה מתפשטות לערים אחרות

מוסקווה (ע"ר). הפגנות לאומניות שב התלקחו אתמול בבירת ארמניה, ירוואן, והתפשטו גם לערים אחרות ברפובליקה הסובייטית, מסרו מקורות ממתנגדי המשטר.

אלכסנדר אוגורודניקוב, מתנגד משטר במוסקווה, מסר מפי מקורות מקומיים כי למרות קריאות לשקט, גדשו המוני אנשים את רחובות ירוואן ורוב בתי־העסק היו סגורים. הפגנות דומות נערכו בערים בכל רחבי ארמניה, הוסיף.

דובר משרד החוץ הסובייטי, גנאדי גראסימוב, אישר כי נערכו הפגנות, אך סירב למסור פרטים או לנקוב במספר המשתתפים.

קריאות להפגנות באסטוניה

אותה שעה השמיעו מתנגדי משטר קריאות להפגנות ברפובליקה הבאלטית אסטוניה.

עדי ראיה מסרו כי רבבות אנשים השתתפו בהפגנות בארמניה. נראה כי קריאה של מנהיג המפלגה בארמניה, קארן דמירצ'יאן, שהושמעה ביום שני בטלוויזיה, לא זכתה להיענות.

ההפגנות בירוואן נערכו לאות תמיכה בארמנים אתניים מאזור נאגורני־קאראבאך שברפובליקה השכנה אזרבאיג'אן — הדורשים לצרף מחדש את הטריטוריה שלהם לארמניה.

באותו אזור מהווים הארמנים למעלה מ־90% מהאוכלוסיה, ושביתות סטודנטים נערכו בו. ראשי מפלגה מקומיים דרשו לעיין מחדש בגבולות שבין שתי הרפובליקות.

שלשום נמסר, כי שני בכירי מפלגה בכירים נשלחו לאזור כדי להשיב את הסדר על כנו.

אזור נאגורני־קאראבאך, שרוב תושביו ארמנים־נוצרים, הועבר לאזרבאיג'אן — בה מרבית התושבים מוסלמים־שיעים, לאחר המהפכה הבולשביקית ב־1917.

נפתחה ועידה בנושא באלקנים

בלגראד (אי־פי). ועידה הראשונה של שרי חוץ ממדינות הבלקן, מאז סיום מלחמת העולם השניה, נפתחה אתמול בבלגראד. אלבאניה תוחזר, על פי כל הסימנים על הבדידות המדינית שכפתה על עצמה והיא מראה סימנים לשתף פעולה עם שכנותיה.

נשיא יוגוסלאוויה לזאר מאייסוב, פתח את דיוני הוועידה בה משתתפים נציגים של שש מדינות מן הבאלקנים.

זוהי הפעם הראשונה שאלבניה משתתפת בפורום אזורי כלשהו, לאחר שבמשך עשור שנים דחתה את ההזמנות לדון בנושאים מקומיים ואפילו בדרג נמוך.

הדיונים, שיימשכו שלושה ימים, מעוררים תקוות מחודשות להשגת שורה של הבנות בנושא שיתוף פעולה כלכלי ויצירת אזור שוק באלקני.

היחסים בין כמה ממדינות הבאלקנים, כמו יוון וטורקיה, עדיין מעורערים, בשל שורה של סכסוכים בנושא המיעוטים האתניים, אשר להם שורשים עמוקים עוד במאה ה־19.

ארגון גזעני תיכנן רצח של יותר מ־400 אלף בארצות־הברית

פורט סמית, ארה"ב (ע"צ). ארגון גזעני אמריקאי תיכנן הריגתם של למעלה מ־400 אלף אנשים בניו יורק ובוושינגטון, על־ידי הרעלת אספקת המים של ערים אלה בציאניד, זאת גילה אחד ממנהיגי הארגון שלשום.

המנהיג, ג'יימס אליסון, העיד בפני בית משפט בפורט סמית שבארקנסאו, כי הארגון — קבוצה המתקראת "הברית, החרב וזרוע האלוהים" ומטיפה לעליונות הלבנים — הציב לעצמו למטרה לערער את יציבות השלטון דרך גרימת מהומות. הוא ריווח, כי אדם בשם רוברט מיילס מסר לו פחית ובה 30 ליטר ציאניד, ואמר לו "לא חשוב מי יהרג — זה יהיה טיהור טוב".

עצרת האו"ם תדון בכוונת ארה"ב לסגור נציגות אש"ף

מזכיר האו"ם טוען כי ארה"ב חייבת כמדינה מארחת להקל על כניסת נציגים המוזמנים ע"י הארגון ● דיפלומטים טוענים כי תוצאות הדיונים יהיו לטובת אש"ף

ניו־יורק, מרכז האו"ם (ע"ר). העצרת הכללית תחדש ביום ב' הקרוב את מושבה ה־42, כדי לדון בכוונת ארה"ב לסגור את נציגות אש"ף בניו יורק.

מניחים כי העצרת, בה נציגים מ־159 מדינות, תאשר את ההחלטה ותעביר את הנושא לבית המשפט הבין־לאומי לקבלת חוות דעת.

מזכיר האו"ם פרז דה קוויאר טוען כי סגירת משרדי אש"ף, על פי החוק נגד הטרור, שאושר על ידי הקונגרס האמריקאי בשנה שעברה, מהווה צעד העומד בסתירה להתחייבויות שקיבלה על עצמה ארה"ב כלפי האומות המאוחדות.

בהסכם הקמת מטה האו"ם בניו יורק נאמר כי המדינה המארחת תקל על כניסתם ועל פעולותם של נציגים המוזמנים לאו"ם. לאש"ף מעמד של "משקיף" מלא בארגון הבין־לאומי.

משרד החוץ האמריקאי הודה כי סגירת נציגות אש"ף היא הפרה של ההסכם, אך משרד המשפטים— שבידיו ההכרעה בנושא זה, סבור כי עליו לפעול בהתאם לתוצאות ההצבעה שנערכה בקונגרס.

הנשיא רייגן חתם על הצו והעניק לו מעמד של חוק, על אף העובדה שהעלה מספר הסתייגויות בנושא.

מצפים שהעצרת הכללית תקדיש יומיים עד שלושה לדיונים בנושא זה. דיפלומטים אמרו שאינם מטילים ספק בכך כי התוצאות תהיינה לטובת אש"ף.

סרט סיני זכה בפרס ראשון בפסטיוואל ברלין לקולנוע

ברלין (ע"צ). "דב הזהב", הפרס הראשון של פסטיוואל ברלין לקולנוע, הוענק שלשום לסרט "הונג גאוליאנג" — דורה אדומה — של המפיק הסיני זאנג יימו.

פרס מיוחד של חבר השופטים — "דב הכסף" — הוענק לסרטו של הסובייטי אלכסנדר אסקולדוב, "הקומיסר". הסרט נאסר להקרנה בבריה"מ במשך עשרים השנים האחרונות.

פרס נוסף הוענק לסרט "החוב", של המפיק הארגנטיני מיגואל פריירה. הסרט תואר כבעל "איכות אמנותית גבוהה".

לשחקנית האמריקאית הולי הנטר הוענק "דב הכסף" על הופעתה בסרטו של ג'יימס ברוקס "חדשות משודרות", ולשחקנים המזרח גרמנים יורג פוזה ומנפרד מק, על התפקידים שמילאו בסרט "כל אחד ישא את מעמסת הזולת".

פרס "דב הכסף" הוענק גם לסרט הפולני "האם קרול ובנותיה", של יאנוש זאורסקי.

ממתין להשתלת פרקים בבית חולים ממשלתי!

תיאלץ להמשיך ולהמתין זמן רב!

יחד איתך ממתינים עוד למעלה מ־2,500 איש לטיפול זה.

מהיום ניתן לפתור את הבעיה -

אך

מדיניות האוצר מונעת תור קצר!

הרופאים בשרות המדינה

קבלת מודעות: הארץ

03-286-285

03-286-286

עיריית תל־אביב–יפו

בוקר באך

בוקר חדש. מוסיקה ווקאלית בשבת הקרובה, 27.2.88 ב־11.00 בבוקר, ב"תמאם" ביפו. סדרה מוסיקלית בסימן יצירותיו של באך עם המקהלה הקאמרית של תל־אביב בניצוח מיכאל שני ובהשתתפות הקהל.

אומן אורח: עוזי ויזל–צ'לו.

כרטיסים ניתן להשיג ב"תמאם" טל: 837000, 838627 וב"הדרן" טל: 248844.

לקהל תחולק חוברת תוים ובה הרפרטואר שיושר במסגרת הסדרה.

הולכים לבוקר באך!

מחר בשעה 11.00

רשות הנמלים

הודעה על רכישות צפויות

1. רשות הנמלים, לפי החובה המוטלת עליה לפי ההסכם הבינלאומי בדבר רכישות ממשלתיות, עומדת במהלך החודשים הקרובים לפנות לספקים הנכללים ברשימת הספקים שברשותה, לאחר שאושרו על ידי רשות הנמלים ככשירים, בהזמנה להציע הצעות לספק לה את סוגי הציוד שלהלן:
   א. מלגזות 2-5 טון — 600 מ"מ/מרכז כובד.
   ב. מלגזות 7-12 טון — 600 מ"מ/מרכז כובד.
   ג. מלגזות 16-25 טון — 1200 מ"מ/מרכז כובד.
   ד. מלגזות 42 טון — 1200 מ"מ/מרכז כובד.
   ה. מלגזות יש חשמליות — 2-3 טון.
   ו. גוררי מכולות.
   ז. דחפורים עד לגודל של 4.5 מ"ק.
   ח. מעמיסי בולים.
   ט. טרקטורים חקלאיים.
   י. נגררים נמליים למכולות ומטען כללי.
   יא. חופנים — 4 כבלים עד 24 טון — 24 מ"ק.
   יב. ספרדרים טלסקופיים אוטומטיים.
2. ספקים נוספים המעונינים להשתתף בבדיקת כשירות ולהגיש הצעות לאספקת סוגי הציוד הנ"ל, מוזמנים לפנות בדואר רשום אל רשות הנמלים ולהודיע על סוגי הציוד שברשימה שלעיל אשר לגביהם ברצונם להגיש הצעות.
3. רשות הנמלים תודיע לספקים שפנו אליה כאמור, 30 יום לפחות לפני המועד האחרון להגשת הצעות ביחס לכל סוג הציוד שברצונה לרכוש כי ניתן לקבל, תמורת תשלום שיקבע, טופסי בדיקת כשירות (PRE-QUALIFICATION FORMS) ומפרטים.
   רשות הנמלים תודיע כאמור אך ורק לספקים אשר יציינו את רצונם להגיש הצעות ביחס לאותו סוג ציוד.
4. רשות הנמלים תתחשב אך ורק בהצעות של ספקים אשר יאושרו על ידה, ככשירים ביחס לאותו סוג ציוד.
5. רשות הנמלים אינה מתחייבת לקבל את ההצעה הזולה ביותר או הצעה כלשהיא.
6. המועד האחרון לפניה בכתב כאמור בסעיף 2 לעיל הוא 20.3.88.
7. הכתובת לפניה:

אגף רכש ואפסנאות
רשות הנמלים
דרך פתח־תקוה 74
תל־אביב — 67215

תעל תעשית עץ לבוד קבוצת משמרות בע"מ

הודעה לבעלי מניות למוכ"ז

באסיפה כללית שלא מן המנין של החברה שהתקיימה ביום 18.2.1988 נתקבלה החלטה מיוחדת בדבר הפיכת המניות הרגילות ב' למוכ"ז למניות רגילות ב' על שם ולביטול תעודות המניות הרגילות ב' למוכ"ז בתוקף מיום 28.2.1988. מתאריך זה ואילך תבוטלנה כל תעודות מניות אלה על תלושיהן. אין באמור בהחלטה כדי לפגוע בזכויות המחזיקים בתלוש או בתלושים מבוטלים לגבות כל סכום המגיע.

כל בעלי המניות הרגילות ב' למוכ"ז וכן בעלי המניות הרגילות שתיהיינה רשומות ביום 28.2.1988 בפנקס החברים של החברה לזכות מחזיקי תלושים של תעודות מניות אלה תרשמנה ע"ש עו"ד אביגדור שלש כנאמן של מחזיקי תעודות מניות אלה על תלושיהן וזאת בהתאם לזכויותיהם. כל בעלי מניות אלה לרבות כל הזכאים להלן מתבקשים לפנות לנאמן הנ"ל לפי מען: אבן גבירול 30, תל־אביב מיקוד 64078, טלפון 3־2־250151—03.

24.2.1988

רפאל בוטון
מזכיר החברה

יד ביד, כתף אל כתף — כולנו כאיש אחד
במצעד אל השלום

הרשימה המתקדמת לשלום קוראת לכל חבריה ואוהדיה – יהודים כערבים, ערבים כיהודים – להצטרף למיצעד השלום היוצא ביום ראשון הקרוב לדרך ארוכה.

במיצעד הגדול הזה, המקיף את כל כוחות השלום בישראל, ללא הבדל מפלגה, אירגון, קבוצה או תנועה, הוא ראשיתה של תנועת־מחאה גדולה נגד הטרור הממלכתי שמפעיל שר־הבטחון בשטחים הכבושים.

היד הקשה המופעלת נגד הפלסטינים כבר הפילה חללים לרוב. היא מרוצצת גולגלות, מרסקת אברים, מענה, משפילה ומגרשת – כל אלה במטרה לדכא את ההתקוממות העממית של הפלסטינים נגד הכיבוש.

את ההתקוממות הזו לא ניתן לדכא. את שאיפת העם הפלסטיני לחירות ולעצמאות לא ניתן לשתק. ככל שיכבד עול הדיכוי בשטחים, כן תגבר ההתנגדות לו, ואת מחיר המאבק הזה, בדם ובדמים, ישלמו הרבה אנשים חפים מפשע, ערבים ויהודים, פלסטינים וישראלים.

למעננו ולמען בנינו – נאבק בצוותא למען השלום

הרשימה המתקדמת לשלום
ת"ד 31109, תל־אביב־יפו 61311
טל: 03-659474

הסוכנות היהודית לארץ־ישראל
קרן החינוך לישראל

מכרז בניה 81/688/88

1. הסוכנות היהודית לא"י (להלן הסוכנות) מזמינה בזאת הצעות מקבלני בנין לבנית **אולם ספורט ביסוד המעלה מתרומות המגבית המאוחדת לישראל בקנדה.**
2. הבנין המתוכנן הוא: על שטח של כ־1,200 מ"ר
3. את תנאי המכרז והחומר הקשור בו אפשר לקבל החל מיום א' 28.2.88 בבנין הסוכנות, תל־אביב, רח' קפלן 17, בחדר 717 בין השעות 09.00-12.00 תמורת תשלום של 350.- שקל חדש אשר לא יוחזר.
4. סיור קבלנים יתקיים ביום ד' 9.3.88 הפגישה בשעה 11.00 למנהל"צ ליד המתנ"ס המקומי.
5. את ההצעות יש להכניס לתיבת המכרזים במשרדי הסוכנות בכתובת המצוינת בסעיף 3 לעיל עד ליום ד' 30.3.88 שעה 13.00.
6. על המשתתפים במכרז זה להיות רשומים לפי חוק רישום קבלנים לעבודות הנדסה בנאיות תשכ"ט – 1969 לפי סיווג מקצועי וכספי מתאים.
7. אין הסוכנות היהודית מתחייבת לקבל את ההצעה הזולה ביותר או כל הצעה שהיא.

הסוכנות היהודית לארץ־ישראל
קרן החינוך לישראל

מכרז בניה 81/638/88

1. הסוכנות היהודית לא"י (להלן הסוכנות) מזמינה בזאת הצעות מקבלני בנין לבנית **מרכז למוסיקה ע"ש אסטנוף בכרמיאל.**
2. הבנין המתוכנן הוא: כ־900 מ"ר
3. את תנאי המכרז והחומר הקשור בו אפשר לקבל החל מיום א' 28.2.88 בבנין הסוכנות, תל־אביב, רח' קפלן 17, בחדר 717 בין השעות 9.00-12.00 תמורת תשלום של 350 שקל חדש אשר לא יוחזר.
4. סיור קבלנים יתקיים ביום ב' 14.3.88. הפגישה בשעה 11.00 לפנות"צ במשרדו של מהנדס המועצה המקומית, כרמיאל.
5. את ההצעות יש להכניס לתיבת המכרזים במשרדי הסוכנות בכתובת המצוינת בסעיף 3 לעיל עד ליום ד' 30.3.88 שעה 13.00.
6. על המשתתפים במכרז זה להיות רשומים לפי חוק רישום קבלנים לעבודות הנדסה בנאיות תשכ"ט – 1969 לפי סיווג מקצועי וכספי מתאים.
7. אין הסוכנות היהודית מתחייבת לקבל את ההצעה הזולה ביותר או כל הצעה שהיא.

חלפור מתכות ופלדות בע"מ
HELFUR METALS & STEELS LTD.

משרדי המכירות והנה"ח עברו מתל־אביב למפעלנו ברמלה

טלפונים: מכירות 08–240985
08–249847
מפעל והנה"ח 08–249842
פקסימיליה: 08–240591

כתובת למכתבים: ת.ד. 225, רמלה־72101

הלפור — איכות של שירות

משכן בנק הפועלים למשכנתאות בע"מ

ניתנת בזה הודעה לפי סעיף 25 לחוק ניירות ערך, תשכ"ח-1968 כי ביום 25 בפברואר 1988 ניתן היתר לפרסום תיקון לתשקיף החברה מיום 22 בפברואר 1988 כדלקמן:

א. בכל מקום בתשקיף בו רשומה ריבית בשעור של 7.5% לשנה, תבוא ריבית בשעור של 7% לשנה.
ב. בכל מקום בתשקיף בו רשום מחיר של 90% מערכן הנקוב של אגרות־החוב – יבוא מחיר של 97.5% מערכן הנקוב.
ג. בכל מקום בתשקיף בו רשומה תשואה אפקטיבית לפדיון אגרות־החוב של 9.1% לשנה, יבוא תשואה אפקטיבית לפדיון אגרות־החוב של 7.5% לשנה.
ד. בכל מקום בתשקיף בו נאמר כי המחיר לאגרות־החוב שלא תמכרנה בשני המכרזים יהיה 91% מערכן הנקוב יבוא במקום 91% – 97.5%.
ה. בכל מקום בתשקיף בו נקבעו שנות הפדיון של אגרות החוב 1994-2005 יבוא – 1994-2003.
ו. בכל מקום בתשקיף בו נאמר כי ניתן להגיש בקשות במחירים 90.5%; 91.0%; 91.5% וכו', יבוא – 97.5%; 98.0%; 98.5% וכו'.
ז. הפסקה "פרעון הקרן" כלשונה בעמ' 18 בתשקיף תבוטל, ובמקומה תבוא הפסקה "פרעון הקרן" בזו הלשון: "החברה תפדה את קרן אגרות החוב ב־10 תשלומים שנתיים שווים ורצופים, שישולמו ביום 1 במרץ של כ"א מהשנים 1994-2003".
ח. בפרק "יעוד התמורה" בעמ' 26 לתשקיף, בשורה "מכירה בנכיון" יבוא 1,000,000 ש"ח במקום 4,000,000 ש"ח ובהתאם לכך תתוקן "התמורה הצפויה נטו" מ־33,030,000 ש"ח ל־36,030,000 ש"ח.

הנאמנים: **החברה לנאמנות של בנק לאומי לישראל בע"מ**
חברת נאמנות של בנק הפועלים בע"מ (בעלת ענין בחברה)

החתמים: ★ **בנק הפועלים בע"מ** (מנהל הקונסורציום)
בנק דיסקונט לישראל בע"מ.
בנק לאומי לישראל בע"מ.
בנק המזרחי המאוחד בע"מ.
שירותי בורסה והשקעות בישראל אי.בי.אי. בע"מ.

★ חברת האם של החברה.

עותק מהתשקיף ומהתיקון והעתק מהיתורים לפרסומם הוגשו לרשם החברות.
עותק מהתשקיף ומהתיקון ניתן להשיג אצל הבנקים, החברים בבורסה ובמשרדי החברה.
הודעה זו אינה מהווה הזמנה לרכוש את ניירות הערך המוצעים.

עורך את העמוד: חיים בל

هكذا عن الأصل

חדשות כלכלה

ח"כ דדי צוקר:

גרעון בסך עשרות מיליוני שקלים בעקבות המצב בשטחים

מאשים את האוצר: חרף היווצרות הגירעון לא תוקנה הצעת התקציב לשנת 88

מאת צבי זרחיה
סופר "הארץ" לענייני כלכלה

גרעון בסך עשרות מיליוני שקלים צפוי בתקציב המדינה עקב הפסד הכנסות מאז פרוץ המהומות בשטחים. כך טען אתמול ח"כ דדי צוקר (רצ).

לדברי צוקר, ההקטנה הדראסטית במספר העובדים מהשטחים בישראל גורמת לאוצר הפסד של עשרות מיליון שקלים, עקב אי העברתם של דמי קרן הביטוחים ומס הכנסה, סעיף המהווה מקור תקציבי עיקרי של המינהל האזרחי בשטחים. מאז דצ־מבר '87 קטן תקציב המינהל ב־60 מיליון שקלים.

צוקר מאשים את האוצר בכך שלמרות היווצרות הגרעון, לא תוקנה הצעת התקציב לשנת '88 ואין לכך ביטוי בהצעת התקציב הנוסף לשנת '87.

צוקר מסר עוד כי מאז פרוץ המהומות הפסיד האוצר תשעה מי־ליון שקלים, בגלל העובדה שחלק מהמע"מ המשולם עבור מוצרים ישראלים המגיעים לשטחים, אינו מוחזר לאוצר.

ח"כ דדי צוקר

בעלי תחנות פז מנסים לרתום למאבקם את תחנות דלק וסונול

מתכננים שיבושים באספקת הדלק במסגרת מאבקם נגד מנהלי החברה

מאת אריה לביא

בעלי תחנות הדלק הסוכנים של חברת "פז", מנסים לרתום למאבק שום מנהלים גם את עמיתיהם המפעילים תחנות דלק של החברות המתחרות, "דלק" ו"סונול".

היום מתכנסים חברי ארגון בעלי וסוכני תחנות הדלק של "פז" לאסיפת חירום במטרה לדון בנקיטת צעדים נגד מנהלי החברה.

המארגנים מבקשים להביא לעיצו־מים שיהיה בהם כדי לשבש את הספקת הדלק הם מקומות שעמי־תים מהחברות האחרות יצטרפו למאבק.

הרקע להתארגנות — ניסיון מצד בעלי וסוכני תחנות "פז" לשנות את ההסכם בינם לבין החברה. עם המכירה של "פז" לידי איש העסקים האוסטרלי, ג'ק ליברמן, מבקשים בעלי התחנות לנצל את העיתוי כדי לשנות את ההסכם.

בעלי התחנות פנו למנכ"ל החברה, אריה לוי, וזה אמר להם כי הכדור נמצא כעת בידיו של הבע־לים החדשים של החברה. עמדתו של ליברמן היא, שאין להכניס שינויים במתכונת הקיימת כבר כ־10 שנים. יו"ר ארגון בעלי התחנות, טוען כי ההסכם עם "פז" הוא חד צדדי, המשאיר את בעלי התחנות חסרי מגן.

אריה לוי

מכונות וציוד לתחזוקה ונקיון

המבחר הגדול ביותר של:
★ מקרצפות בכל הגדלים
★ שואבי אבק
★ שואבי אבק/מים בכל הגדלים
★ מכונות משולבות לניקוי רצפות
★ מבחר מכונות לנקוי שטיחים
★ מכונות לטאטוא כבישים ומדרכות בכל הגדלים

מבחר גדול של ציוד עזר וחומרים לנקיון

מעבדה לתיקונים ושרות

מחצ

מיכון, חומרים, ציוד לתחזוקה ונקיון
מקבוצת "השמרוני" בנים
חדר תצוגה מרכזי: תל־אביב:
איזור התעשיה, רחוב 1274 מס 12
(כניסה מדרך פ"ת 262)
טל. 374113, 370121, 378473
חדרי תצוגה איזוריים:
ירושלים: טל. 242865
חיפה: טל. 674814
עפולה: טל. 595766

יציבות הדולר בשוקי הכספים באירופה נמשכת

לונדון (ע"ד). יציבות הדולר בשוקי הכספים של אירופה נמשכה גם אתמול והוא נסחר בתנודות קלות בלבד.

המסחר נפתח במטבע האמרי־קאי ב־1.691 מארק ו־128.70 ין, ללא שינוי משמעותי בהשוואה ליום הקודם.

יציבות הדולר הוסברה בין היתר בכך שמנהל הבנק המרכ־זי האמריקאי ומנהל הבנק המרכזי היפאני הרגישו שניהם את הצורך בהמשך יציבות המטבעות החשובים והודיעו כי יפעלו להגשמת מטרה זו.

סוחרים בלונדון אמרו, כי לא צפויים שינויים גדולים בשערי המטבעות בתקופה הקרובה ול־פחות לא עד שיודעו סיכומי הסחר האמריקאיים החודשים ב־17 במארס.

בנק ישראל יאפשר לבנקים להגדיל תקרת הערבויות להבטחת אשראי שקלים

בהתאם להוראות החדשות יוכל כל בנק להגדיל את התקרה בשיעור קבוע של 10% לחודש עד לאוקטובר השנה

מאת דן סגיר
סופר "הארץ"

בנק ישראל יאפשר לבנקים להגדיל את תקרת הערבויות להבטחת אשראי בשקלים בתהליך הדרגתי שיימשך שמונה חודשים. בהתאם להוראות החדשות יוכל כל בנק, החל מהיום, להגדיל את תקרת הערבויות להבטחת אשראי, כולל ערבויות השכירות (ליסינג), בשיעור קבוע של 10% לחודש, זאת, עד לחודש אוקטובר השנה.

שינוי זה יביא להגדלה הדרגתית בתקרה מסך של כ־340 מיליון ש"ח בכלל המערכת הבנקאית היום, לכ־730 מיליון ש"ח בסוף אוקטובר. משקל הערבויות הללו מתוך סך האשראי הבנקאי, מסתכם היום בכ־3% לעומת כ־14% בסוף 1979, ערב הטלת התקרות.

בהודעת הבנק נאמר, שהגדלת התיקרה תגביר ותעמיק את התחרות בין הבנקים בשוק הערבויות, ובכך תתרום להורדת הריבית על האשראי שניתן לציבור במסגרת ערבויות בנקאיות. הגדלה זו תביא לכך שחלק גדול יותר מהתיווך הפיננסי הנעשה היום מחוץ לבנקים, (מה שמכונה "השוק האפור") יבוצע בעתיד בערבות המערכת הבנקאית. תהליך כזה עשוי לגרום לצמצום פערי הריבית בין סוגי האשראי השונים הניתנים היום בתיווך ובערבות המערכת הבנקאית.

לאחר השלמת תקרת הערבויות להבטחת אשראי בשקלים וערבויות השכירות, ישקול בנק ישראל את האפשרות לבטל את התקרה המוניטרית ולהגביל את הבנקים במתן ערבויות כאלו אך ורק משיקולי יציבות המערכת הבנקאית.

ח"כ מצא לח"כ סולודר: כלבה

ח"כ שפירא: בכספים של תֶכֶן משתמשים לצרכים פוליטיים של "שלום עכשיו"

בתגובה על עיכוב הכספים הייחודיים למוסדות הדתיים ע"י בג"ץ, בעקבות עתירת ח"כ צבן, מנע הימין בוועדת הכספים אישור הנפקה ל"תכן" של הקיבוץ הארצי ● ישיבה סוערת של הוועדה

מאת צבי זרחיה
סופר "הארץ" לענייני כלכלה

קללות וגידופים הוחלפו אתמול בוועדת הכספים של הכנסת, בין חברי כנסת מהמערך והליכוד. הרקע לויכוח היה סירובם של חברי הלי־כוד לאשר הנפקת מניות של חברת "תכן", השייכת לקיבוץ הארצי.

שלושם עיכבו נציגי הליכוד בוועדה, את הבקשה להנפקת 20 מיליון שקלים ל"תכן" כתגובה להקפאת הכספים הייחודיים בהוראת בג"ץ, שניתנה לבקשת ח"כ יאיר צבן (מפ"ם).

מרכז סיעת המערך בוועדת הכספים, ח"כ חיים רמון, קרא לעבר חברי הליכוד: "מעשה נבלה. זוהי סחטנות פוליטית מכוערת, שלא היה לה תקדים בוועדת הכספים". ח"כ יהושע מצא השיב לו: "נבלה שכמותך. צריך להעמיד אותך בפינה". רמון לא נשאר חייב "אתם גם תכניסו אותי למזנה ריכה. כולכם כהניסטים". ח"כ מצא הוא בשבילי אוויר, לא ארד לרמתו ולא אוריד את הוועדה לרמתו".

כאן התערב היושב ראש ח"כ שפירא: "תיכף אגיד מי עשה פה מעשה נבלה. רמון עיכב הנפקות של בנק לאומי לתעשיה, והיועץ המשפטי של הוועדה צריך לבדוק האם הוא יכול להשתתף בדיון. ההנפקה של תכן היא גניבת דעת כי בכספים הללו משתמשים לצרכים פוליטיים מפלגתיים של 'שלום עכשיו' והציבור צריך לדעת על כך".

ח"כ עדנה סולודר השיבה ליושב ראש "כלב נובח אינו נושך" ואז זכתה לתגובה של מצא: "כלבה. אנו רוצים דיון ענייני לעומק בנושא ההנפקה של תכן ולא קיבלנו תשובות על שאלותינו. אנו מבקשים להזמין לדיון את נציגי החברה ולשמוע מהם פרטים על הנפקה המתוכננת".

יצויין כי אם עד סוף החודש לא תאשר הוועדה את ההנפקה תצטרך תכן להגיש לבורסה מחדש את כל התשקיפים והבקשות להנפקה.

רווחי בנק איגוד ב־1987: 26.7 מיליון ש', לעומת 6.4 מיליון ב־86'

הרווח לפני מס הוכפל כמעט והגיע ל־60 מיליון ש' לעומת 36 מיליון ש' שנה לפני כן

מאת אריה לביא

רווחי בנק איגוד גדלו ב־1987 ל־26.7 מיליון שקל (17.3 מיליון דולר) לעומת 6.4 מיליון שקל בשנה הקודמת. כך מתברר מהדו־חות הכספיים של הבנק שפורסמו אתמול. בנק איגוד נמנה עם קבוצת בל"ל והוא הבנק השישי בגודלו במערכת הבנקאות.

הרווח לפני מס של הבנק הוכפל כמעט והגיע ל־60 מיליון שקל לעומת 36 מיליון שקל ב־1986.

הגידול ברווח מוסבר על ידי ההנהלה מהגידול בנפח העיסקות, הרחבת המרכיב השקלי במאזן ור־פורמה במיסוי והתיעלות.

התשואה נטו על ההון העצמי הינה 36% והיא גבוהה מהמקובל. ההון העצמי של הבנק גדל ל־112 מיליון שקל, לעומת 85 מיליון שקל ב־1986.

המאזן של הבנק, המתמחה בעיקר במימון עסקי היהלומים וסחר חוץ לא השתנה ונשאר ברמה של 2.4 מי־ליארד שקל.

קבוצת בל"ל עצמה תפרסם דוחו־תיה הכספיים כנראה ב־9 למרץ ומייד אחריה ב־14 למארס יפרסם בנק דיסקונט את תוצאותיו. בנק הפועלים יפרסם תוצאות רק בחודש אפריל בגלל המהלך לאחד דוחותיו עם חברת כלל.

רווחי החברה לקירור והספקה נובעים מפעילות קשורה בהון

במחצית הראשונה של השנה צברה החברה הפסד של 462 אלף שקלים

מאת יהונתן שרמן
סופר "הארץ" לענייני כלכלה

תשקיף ההנפקה של החברה לקירור והספקה מגלה, כי רווחי החברה נובעים בפעילות הקשורה להון שלה וברווחים של חברה מסונפת ולא מפעילות החברה עצמה.

במחצית הראשונה של השנה צברה החברה הפסד של 462 אלף שקלים עקב פעילותה. במאזן המאוחד, הכולל גם את התוצאות של החברות בנות, הגיע הפסד זה לסכום של 2.4 מיליון שקלים, עם זאת הצליחה החברה להראות רווח נטו של 324 אלף שקלים, על ידי רווחים של חברה מסונפת.

הכוונה היא לרווחים מחברת סיקם, שבה מחזיקה החברה לקירור ב־54 אחוזים מהבעלות בצורה ישירה ועקיפה. חברה זו, שאינה פעילה והוקמה כדי להשתלט על החברה ליישראל, סיימה את המחצית הראשונה של שנת '87 ברווח של 3.8 מיליון שקלים. רווח זה נבע מהחזקת התחייבויות דולריות, מי־כוש מניות של החברה לישראל בבורסה וחלקה ברווחי החברה לישראל.

החברה לקירור מבקשת לגייס בהנפקת המניות סכום של 4.7 מי־ליון שקלים, כאשר מסכום זה ישמש שלושה מיליון שקלים להחזר מיידי של הלוואות בעלים ואילו היתרה תושקע בהון החוזר של החברה.

מתבדות הציפיות לגידול בתיירות בשנת ה־40

מאת א. קין
סופר "הארץ"

"יש להניח שהציפיות בענף התיירות לשנת 1988, שנת חגיגות ה־40 להקמת המדינה, שקבעו גידול של 40% בתיירות לעומת שנת 1987 יתבדו. הדמה תישאר ברמת 1987 בלבד" — אמר אתמול משה עמיד, מנכ"ל התאחדות המלונאים.

עמיד אמר, כי לכרות שאין מפולת בתנועת התיירים לארץ, וכי בחודש ינואר השנה חל גידול של 26.3% לעומת ינואר 1987 — והאת כתוצאה מגידול של 18% בתנועת התיירים שהגיעו בדרך האוויר — מצפים בענף כי גם החודש לא תחול ירידה, והמלונאים מגלים סיכבי דאגה לגבי חודשי הקייץ בגלל הצי־מצום בהזמנות לחודשים אלה.

עמיר הוסיף, כי התאחדות המלונאים תקים השנה קרן בסך של מיליון דולר בשיתוף עם משרד התיירות לקידום התיירות מארצות הברית ומאירופה, וכעת בקיימים דיונים לתיאום פעולות השיווק והפרסום למבצע.

חובל עוד ארון סעף

(ע). שוב חובל ארון סעף של חברת בזק אתמול לפנות בוקר.

חוטי הטלפון של הארון הנמצא בשדרות ההסתדרות 119 בתל־אביב נותקו.

עורך את העמוד: יצחק לאור

מחירי האשראי בבנק לאומי
שיעורי ריבית מירביים ליום 25/2/88

סוג ההלוואה	תקופה	ריבית חודשית – לקוחות מסחריים	ריבית חודשית – לקוחות פרטיים בעלי חשבון יומי
הלוואה צמודה למדד	עד 5 שנים	0.85%	0.9%
"הלוואת ענק" – צמודה למדד	עד 12 שנים	0.9%	0.9%
חח"ד צמוד לדולר*	עד ה־30.6.88	0.75%	
הלוואה בשקלים צמודים לדולר	3–6 חודשים	1.25%	
הלוואה בשקלים לא צמודים בריבית קבועה	3–6 חודשים 7–12 חודשים	2.2% 2.4%	2.4% 2.6%

* עמלת הקצאה לתקופה עד 30.6.88 – 4.5%.

פרטים מלאים על מועדי פרעון הקרן והריבית וגובה סכומי האשראי בסניפי בנק לאומי.

בנק לאומי - רווח יומי

בית תוכנה מת"א ייצא חבילת לומדה לארגנטינה

מאת אור גונדר
סופר "הארץ"

חברת "קומפיוטרס — מער־כות הדרכה ממוחשבות", מתל אביב, חתמה על הסכם עם חברה פרטית בארגנטינה, לי־צוא חבילת תוכנה המיועדת למיחשוב בתי ספר.

בשלב הראשון, יופעלו המע־רכות בשני בתי ספר לתקופת ניסיון בת ששה חודשים. בשלב שני, תוצע המערכת למשרד החינוך של ארגנטינה.

הלומדה הישראלית פועלת על מחשבי קומודור, המותקנים ברשת ומצויידים בכונן קשיח. הרשת והכונן הם פרי פיתוח ישראלי, בחברת "אשל".

הלומדה תהיה ברובה תרגום של תוכנת "סמ"ל", הפעלת ב־580 בתי ספר בישראל. החלק הספרדי של הלומדה ישותו על מתלל הישומים "מג'יק".

כתבנת ומחה מארגנטינה עושים עתה בארץ, לקליטת המערכת.

70% מהקונים במרכזי הקניות הן נשים

מאת אבי גבאור

כ־70% מהקונים במרכזים המסחריים החדשים הן נשים וכ־37% מהם הם צעירים בגילאים שבין 41־21. כך עולה מסקר של המכון לפריון העבודה והייצור שבדק את המאפיינים והמגמות במרכזים המסחריים בישראל.

עוד עולה מהסקר, שראיין 400 צרכנים, כי האוכלוסיה הפוקדת למרכזי הקניות החדשים רוכשת בעיקר מוצרים כגון הלבשה, הנעלה, מוצרי חשמל כעוד שמוצרי מזון ,ומוצרי ניקוי והדומה עדיין נרכשים בסביבת מגוריהם הקרובים.

באביב ספרד יפה מתמיד - השמש מלטפת, הים רוגע והכל פורח ומלבלב. על כן, הפסח הזה איבריה לוקחת אותך אל כל אותם מקומות שבהם תוכל להנות מהאביב הנפלא הזה.
כבר במטוס אתה זוכה להכנסת אורחים חמימה של הצוות המקצועי והאדיב של איבריה, וכשאתה מגיע, אתה נהנה מכל מה שיש לספרד להציע - מקומות יפים, תרבות, אמנות, בילויים, אוכל טוב וכמובן היינות המעולים שהופכים כל חופשה - לחגיגה!
לשרותך שתי טיסות בשבוע של איבריה לברצלונה בימי ראשון ורביעי.

איבריה מבינה הכי טוב את ספרד.

IBERIA
AIRLINES OF SPAIN

פנה עוד היום אל סוכן הנסיעות שלך או למשרדי איבריה.
תל אביב - בן יהודה 14, 03-290976/7 • חיפה - דרך העצמאות 104, 04-533261 • ירושלים - שמאי 8, 02-232919.

דבר מק"י

לא להמשך הכיבוש בדמות "אוטונומיה" כן לשלום, כן למדינה פלסטינית בצד ישראל

ההתקוממות העממית של העם הפלסטיני, הנמשכת זה החודש השלישי למרות הדיכוי האכזרי, מחייבת תשובה אמיצה אחת: לדבר עם העם הפלסטיני, כלומר לדבר עם אש"ף, על פתרון שלום המבוסס על הפסקת הכיבוש והקמת מדינה פלסטינית עצמאית בצד ישראל.

ה"אוטונומיה" שמציע שמיר ו"האופציה הירדנית" שמציע פרס הן מעצם מהותן לא הצעות שלום, אלא צורה של המשך הכיבוש. כאשר מחברים יחד את ה"אוטונומיה" ו"האופציה הירדנית", כפי שעשה שר החוץ האמריקאי, שולץ, התוכנית נשארת לא הצעת שלום, אלא המשך הכיבוש תוך שיתוף הצבא הירדני בדיכוי הפלסטינים. תוכנית שולץ מוכיחה, כי מימשל רייגן, המייצג את אילי הנשק האמריקאיים, המרוויחים הון תועפות מהמשך הסיכסוך הישראלי־ערבי – ממשיך לפעול נגד שלום כולל, צודק ויציב באזורנו.

לעמים הישראלי והפלסטיני נחוץ השלום כאוויר לנשימה. השלום אפשרי על בסיס של צדק לשני העמים. והדרך לכך – כינוס ועידה בינלאומית בחסות האו"ם, בהשתתפות כל הצדדים המעורבים בסיכסוך, כולל ישראל ואש"ף, נציגותו הבלעדית של העם הפלסטיני, וחמש החברות הקבועות במועצת הבטחון.

לא ל"אוטונומיה" שהיא המשך הכיבוש!
כן למדינה פלסטינית בצד ישראל!
כן לוועידה בינלאומית לכינון שלום כולל, צודק ויציב!

תל־אביב
25.2.88

הסיעה הקומוניסטית הישראלית
הלשכה הפוליטית

יכין חברה חקלאית בע"מ

הננו להודיע לציבור הפרדסנים
הקשורים לשיווק הפרי **ליכין**
ושמסרו שיקים לכיסוי הלוואות
להון חוזר שזמן פרעונם **1-3/3/88**
שגביית השיקים הנ"ל נדחתה ל־
5/5/88

בתנאי ההלוואה לא יחולו שינויים

ההנהלה

22-24.3.88
גני התערוכה ת"א
ירידי האומה 241530, 03־244383

קונים היום ומשלמים ב- 2.5.88*
לבעלי כרטיסי אשראי ישראכרט וויזה
*על כל קניה מעל 100 ש"ח לבעלי כרטיסי אשראי ישראכרט וויזה לבעלי כרטיס קו-אופ זהב התשלום ב- 2.5.88 או ב- 9.5.88
לא כולל חנויות אלקטרוליין. לאלקטרוליין תכניות אשראי מיוחדות ונפרדות.

היפר קו-אופ • סופר קו-אופ
של רשת הריבוע הכחול, קו־אופ רעננה, קו־אופ הרצליה ורמת־השרון

הארץ

יום ה', ז' באדר תשמ"ח
25 בפברואר 1988

המערכת, ההנהלה, מחלקת המודעות, ההפצה והמנויים: תל-אביב, רחוב זלמן שוקן 21, טל' 5121212, ת"ד 233 מיקוד 61001. פקס' 810012 — טלקס 33748
ירושלים: רחוב ההסתדרות 2 טל' 224245, ת"ד 273 מיקוד 91002
חיפה: רחוב נורדאו 20 טל' 661166, ת"ד 5259 מיקוד 31052
המו"ל והוצאת "עתון הארץ בע"מ, רח' זלמן שוקן 21, תל-אביב
העורך: גרשום שוקן · עורך המשנה: מתי גולן
סגני עורך: משה ורדי, גדעון לוי
אין המערכת אחראית לתוכן המודעות ואינה מחויבת בתוכנן
HA'ARETZ Daily Newspaper, Tel-Aviv, Israel – P.O.B 233, Tel. 5121212

"שטויות" אינן הסבר מספיק

חשיפת מסמכים שנעשתה בארה"ב במסגרת חקירה נגד התובע הכללי אדוארד מיז, העמידה שוב את ישראל במרכזה של פרשה אפלה, והפעם נודף ממנה ריח שחיתות. המדובר באפשרות שאי־אז באמצע שנות השמונים, נרקמה ביוזמת חברה אמריקאית עסקת צינור עיראקי־ירדני, שישראל היתה אמורה להעניק לו חסינות. חסינות זו לא תינתן חינם, אלא תמורת נתח שמן של כסף, או שוחד־כסף, שממנו תופרש מנה ראויה למפלגת העבודה הישראלית. האישיות המרכזית שייצגה את ישראל בעסקה זו — על־פי המסמכים שפורסמו — היא, אבוי לאותה בושה, ראש ממשלת ישראל דאז ומנהיג מפלגת העבודה, שמעון פרס. הפרויקט לא בוצע, והעסקה לא יצאה לפועל.

מר פרס הכחיש את הטענות המשתמעות מן החומר שפורסם במלים קצרות ובוטות שבהן חוזר יותר מפעם אחת הביטוי "שטות". הוא אמר: "... אף אחד לא אמר שהוא נתן למפלגת העבודה משהו או הציע למפלגת העבודה משהו. יש אנשים שאומרים שהם התכוונו לעשות את זה. שטויות. אין לזה כל ערך".

ייאמר מיד: היה אפשר לקבל את הכחשתו הנחרצת של פרס ולעבור לסדר היום, אם לא באנחת־רווחה עמוקה כי אז בהקלה ניכרת, לולא פורסם בין יתר המסמכים גם הנוסח המצולם של מכתבו העלוב והאומלל מיום 19.9.85 אל "מר מיז היקר". ללא מכתב זה, כל מה שיש הוא מזכר של רוברט וולך, עורך־דין, אל חברו אדוארד מיז, שממנו מצטיירים קווי העסקה הנ"ל, בתיווכו של איש־עסקים ישראלי לשעבר, ברוס רפפורט. יהיה זה מגוחך לתבוע מפרס לקבל אחריות ישירה או עקיפה למשהו שכתב עורך־דין ללקוחו רודף־השערוריות, על סמך מידע שקיבל מיודד הטוען שהוא ידיד של פרס, לגבי עסקה הנראית מוזרה כשלעצמה — ומוזרה שבעתיים כאשר היא נקשרת בעניינים כגון הנטיות האלקטוראליות של מרכיבי אוכלוסיית ישראל ועתיד העלייה מברית־המועצות.

אבל מכתבו הנ"ל של פרס קיים שחור על־גבי לבן ואינו נותן מנוח. למקרא המכתב מתעוררת סדרה שלמה של תמיהות: כיצד ומדוע נעשו המתווך ברוס (רפפורט) והפרקליט בוב (וולך) ל"חברים" של שמעון פרס? מה "הסיפור כולו" שאותו אין פרס מעלה על הכתב אך מודיע למיז כי ביקש משני החברים, ברוס ובוב, לספר לו (למיז)? מדוע כתב פרס מכתב כה רגיש בתנאים הנראים כתנאי לחץ, כנראה לבקשת המתווך רפפורט, כשהלה עומד עליו? הרחוק בזה? האם ידע כי מכתבו יימסר למיז ביחד עם מזכר מאת החבר בוב, ובו סיפור העשוי להתפרש כ"סיפור כולו", ועניינו — מה אם לא התמורה הכספית הנטענת למדינת ישראל ולמפלגת העבודה, תמורת החסינות לצינור הנפט?

שאלות אלה ואולי אף נוספות עולות ממכתב הכתוב בכתב־ידו של פרס, ואי־אפשר לפטור אותן ב"שטויות". הן מחייבות שממלא־מקום ראש הממשלה יתן הסבר מפורט ומלא על הנסיבות שהביאוהו לעצם הכתיבה ולכוונות הסמויות במכתב. אל יתלה תקוה בבירור הנעשה סביב התובע הכללי בארה"ב: שם ייעשה הרבה, אם לא הכל, (כפי שנעשה בשלבים הראשונים של חשיפת הפרשה בבירור הסטת הכספים לקונטרס) כדי לגלגל את האשמה על ישראל, אם לא נהגה בפרשה בתבונה, ועשוי ענן העשן להעיב עליו ועל מפלגת העבודה גם בחודשים הבאים, העלולים להיות גורליים.

מנהיגי השטחים: יבואו או לא?

מאת זאב שיף

זו הזדמנות ליצור קשר עם הממשל האמריקאי ולשמור על האינטרס הפלשתיני במו"מ

השאלה אם אישים מהשטחים ייפגשו עם מזכיר המדינה ג'ורג' שולץ, מגלגלת בתוכה סבכים רבים את מערכת היחסים הרגישה שבין ראשי הציבור הפלשתיני בשטחים לבין מנהיגות אש"ף בחוץ. בין שתי הקבוצות נטושה תחרות סמויה, אף אם לא מדובר בהתמודדות בין שווים. צד אחד, מנהיגי אש"ף, מוכן לבצע מעשי רצונו על מנת להשליט את רצונו. אם יש משהו המטריד את מנהיגות אש"ף יותר מכל, זו האפשרות שהם ייוותרו בחוץ, לכשיתחיל תהליך מדיני, ואחרים יתפסו את מקומם. חששם הוא, שבשטחים תיכון מנהיגות פלשתינית חלופית, שתהיה אותנטית יותר משום שתייצג את אלה הנמצאים תחת כיבוש. תחילה תורתה קבוצה זו עם אש"ף, אך במשך הזמן יגברו הבדלים, שיעמיקו.

דוגמה לשני בבישות אפשר־למצוא בשאלה אם להיפגש עם שר החוץ האמריקאי המגיע לאזור כדי להגיע להסדר חדש. כל הסימנים מראים, כי רבים מהאישים בשטחים היו רוצים להיענות להזמנתו של שולץ. לא אחת שמעתי מפיהם כי הם מצטערים על הטעות שעשו כאשר דחו בעבר פניות רבות מצד נציגים אמריקאיים בכירים. יהיה זה משגה לדחות שוב את שולץ, שהתאכזב בעבר כמה וכמה פעמים מאי הנכונות של הערבים לשאת ולתת על הסדר שלום. שוב יחמיצו הפלשתינאים, לדבריהם, הזדמנות ליצור קשר ממשי עם הממשל האמריקאי ולשמור על האינטרס הפלשתיני במשא המתן.

על מנת להרגיע את ראשי אש"ף בחוץ, מעלים מנהיגים מקומיים בפני האמריקאים תנאים שונים שקבלתם תהווה הישג לאש"ף. למשל, תביעה כי ארה"ב לא תסגור את משרד אש"ף בניו־יורק, או שלפגישה יוזמן גם איש אש"ף פייצל חוסייני, הנתון כיום במעצר מינהלי ישראלי. הם מוסיפים ואומרים לאמריקאים: אם ברצונכם שנבוא לפגישה, קיימו אותה מחוץ לשטחים הכבושים, כדי לאפשר גם לנציגים פלשתינאים נוספים להשתתף בה. כלומר, יש לשתף בשיחות גם את אש"ף שבחוץ.

הקולות שנשמעו עד לרגע זה מהנהגת אש"ף שמחוץ לשטחים, הם שליליים. עם זאת נראה כי בזרם המרכזי של פתח מתלבטים אם לא הגיע הזמן להתחיל בהפקת רווח מדיני מהישגי ההתקוממות בשטחים. רק לפני שבועות מספר התירו לחנא סניורה ולפאיז אבו רחמה להיפגש בוואשינגטון עם שולץ. ומה ההבדל? מסבירים, שבוואשינגטון העבירו הללו מסר של אש"ף ואילו הפעם מגיע שולץ להבין הסדר.

ציניות וצביעות

זאת ועוד: בשבת האחרונה נפגשה קבוצה של מנהיגים פלשתינאים בירושלים עם השגריר האמריקאי המיוחד, קלוואריוס. בפגישה, שבה דנו ביוזמתו של שולץ, בלט אמנם מספרם של אלה המוגדרים מקורבים לירדן, אך היו גם נציגים המוגדרים בבירור אנשי אש"ף מהזרם המרכזי. ושוב, מדוע מותר להיפגש עם השגריר קלוואריוס אך לא עם שולץ? התשובה הבלתי רשמית היא, שפגישה עם השגריר קלוואריוס היא פגישה עם נציג אמריקאי מקומי, ואילו עם שולץ זוהי תחילתו של משא ומתן בשם אש"ף.

הרבה ציניות וצביעות כרוכים בהתנהגותו וביחסו של אש"ף כלפי אישים פלשתינאים בשטחים. אין זו פעם ראשונה שהשאלה אם להיפגש עם נציגים אמריקאיים המבקרים בישראל, עולה על הפרק. כך היה כאשר הגיע לביקור דוד אודמן, האמריקאי בעת ביקורו של סגן הנשיא בוש. גם במקרה האחרון הועלתה הדרישה של אישים מקומיים להתיר את הפגישה. כמה מהם שוחחו עם ראשי אש"ף, הרשות ניתנה אמנם, במעין הסכמה שקטה, אך במקביל הורו נוחניה לתקוף את מי שמבקש להיפגש עם סגן הנשיא האמריקאי. זו השיטה הידועה של דיבור בכמה קולות, של אישור והכחשה בעת ובעונה אחת.

הפעם, במהלך ההתקוממות בשטחים, הבעיה הרבה יותר סבוכה. באווירת הטרור השוררת כיום, ספק אם מישהו יעז להפר הוראה מפורשת שלא להיפגש עם שולץ. לכמה מהמועמדים לפגישה שוגרו אפילו איומים על חייהם מצד ארגונו של ג'יבריל, הפועל בתיאום עם דמשק. אפילו יאשר פתח לכמה אישים לקיים את הפגישה, יהיה על אלה להחליט אם תעודת הביטוח הזו היא בעלת ערך ממשי במציאות בשטחים כיום.

צעד מקדים

עליהם להיאחז אומץ־לב רב כדי להתעלם מאיומים על חייהם. ספק אם הפעם זה יסתיים בשריפת מכוניותיהם, כפי שאירע לסעיד כנעאן לאחר פגישתו עם נציגי הקונגרס היהודי או למכוניותיו של חנא סניורה. יתרה מזאת, גם אם ירדן תאותת לתומכיה בשטחים כי היא בעד פגישה עם שולץ, אין כל ודאות שאישים אלה יהיו מוכנים לקיים את הפגישה אם מנגד יעמוד איסור של אש"ף.

הדיפלומטים האמריקאיים עושים מאמץ עצום כדי להביא משלחת פלשתינית לפגישה עם שולץ. כיום אפשר לראות בדרישת שולץ משר־מיו, לפני כמה שבועות, להתיר לסניורה ולאבו רחמה לצאת לוואשינגטון להיפגש עמו, צעד מקדים לקראת המסע למזרח התיכון. בתביעה משמיד ובוטה האיסור הישראלי מעל סניורה ואבו רחמה, יצרו מחויבות מצד שני אישים אלה. גם האמריקאים הכבירו למעשה, כי הממשל הישראלי התנכל לשני האישים בצורה מגוחכת, בעניינים שוליים.

בעת כתיבת שורות אלה קשה עדיין לדעת כיצד יסתיים הסיבוב הנוכחי בהתמודדות זו. לפלשתינאים ניתנה שוב ההזדמנות לזהור בעד מיק האמריקאים פתוחים להם, וכך לעשות צעד ראשון בהשתתפותם בתהליך מדיני במזרח התיכון. אם הם אכן רוצים שתהליך זה יתקיים, הרי הזדמנות פגישה חשובה מאוד מבחינתם. בישראל רבה הספקנות אם מהלך כזה אפשרי בכלל עם המנהיגות המקומית. אך מעניין יהיה להיווכח כיצד ינהג אם אכן הדברים יתגלגלו לשם. האם שוב יוצבו מוקשים בדרכם של אישים מקומיים, רק משום שהם מגדירים עצמם לאומיים, אנשי אש"ף יהיה הכל מאוד אם לא יעצמו דבר מבאמץ זה, אם אם הפגישה בין שולץ לאישים פלשתינאים תצמצם לפגישה עם נבחרת פלשתינית מדרגה שלישית.

בסוגריים / גדעון לוי

שני פתרונות

לילה בטאב אופנתי מאוד בתל אביב. אוכלים, סובאים, מעשנים, מדברים, צעירים, צעירות, יפות, יפים, בהמה. הכל כרגיל, כבימים ימימה. עשן סיגריות סמיך, מוסיקת־רקע לא חרישית.

בכל זאת, שינוי גדול מעבר לפרגוד השחור. לפנים היה ניבט שם, מפעם לפעם, דיוקן של שוטף כלים ערבי, לא מגולח, זעות מריה, עיניים מושפלות. צביטה קשה בלב, למי שרגיש.

השבוע, הפלא ופלא, מעבר לפרגוד השחור צעירים ישראליים, עוזרי קיבוץ, פה ושם נערה סקנדינבית חייכנית, שוטפים כלים, מבשלים, מטגנים. בעלת המקום אומרת בקושה, שהערבים עוזבו פתאום, שהם בטוח יחזרו, שצריך עכשיו לשלם יותר.

אבל אפשר גם כך, מסתבר.

★ ★ ★

הרבה כסף הוצא כאן לפרסום, צריך ליישר את הקו.

לא להפעיל את מדיחי הכלים בין 5 ל־9. לא לכבס דווקא לפנות ערב. זה לא היה יעיל, מסתבר. שיאי צריכת החשמל נשברים יום אחרי יום.

עכשיו נמצא סוף־סוף הפתרון האמיתי. במקומות שבהם מוטל עוצר בשטחים, כך פורסם, מפסיקים בהזרמות חגיגית את גם את זרם החשמל בין 5 לחצות. גם שיישבו בבית, גם שיקשו.

והקו יושר.

מו"מ ללא מדיניות

ערב הדיון על הסכמי השכר החדשים במגזר הציבורי והפרטי, טרם גיבשה ההסתדרות עקרונות למדיניות מקצועית חדשה

מאת יהודית וינקלר

מרכ"ל ההסתדרות והמזכירה קבעו תקדים ערב הדיון על הסכמי השכר החדשים במגזר הציבורי־ממשלתי והמגזר העסקי: במזכירות המרכזת ובוועד הפועל לא גובשו עקרונות המדיניות המקצועית החדשה, כנהוג עד כה, כך שהשיחות המכונות "שיחות גישוש" עם שר האוצר ועם ראשי המגזר הפרטי, המנוהלות על־ידי קיסר והגרפלד, מתנהלות לא רק ללא תנוחה כי אם גם ללא מנדט.

כבר בנובמבר 1987 הודיע קיסר במליאת הוועד הפועל על כוונתו לפתוח בפברואר '88 במשא ומתן על חידוש הסכמי השכר. אך כשר לשמש, החודשים שחלפו מאז זה בחודש לא קיימו המוסדות העליונים של ההסתדרות דיון במגמות המדיניות המקצועית שלהם ל־1988–1890 ולא קבעו באיזו מידה זה אכן מעניינה של ההסתדרות לתת או לא לתת יד לעיסקת חבילה נוספת במשק. אף על פי כן, קיסר והגרפלד מופיעים כיום כמי שנחושים בדעתם לדחות על הסף עיסקת חבילה, ומבקרים את מהלכי הפניות בריטימם עם האוצר והמעסיקים הפרטיים סביב התביעה "שכר תחילה".

גם אם ההסתדרות יוסיפו להתבצר מאחורי התנגדות סמאבתית לעיסקת חבילה, בפועל יאלצו להגיע עם האוצר והמעסיקים להסדרים משקיים המשלימים את הסכם השכר ויוצרים, בשורה התחתונה, עיסקת חבילה בנוסח זה או אחר. שכן האחד באפריל אינו רק מועד פקיעתם של הסכמי השכר, כי אם מועד הפקיעה של ההסדרים המשלימים אותם.

ראשית, באחד באפריל מסתיים ההסכם על הקפאת מחירי המוצרים המסובסדים, שהיה הבלם המגודן במעט בפני ההגרות הזיות מהירים, שעליה קובלים ראשי הוועד הפועל בבואם לתבוע עתה תוספת. ללא הסכם חדש בין ההסתדרות לבין האוצר על מחירי המוצרים המסובסדים בתקופת תוקפו של הסכם השכר 1988–1890, נשמט אחד מאמצעי הבקרה על ההכנסה הפנויה. באחד באפריל יפוג תוקפו של הסכם תוספת היוקר, שפיצה את השכירים על 70% מעליית המדד כל אימת שהמדד הגיע לכדי 7%. האחד באפריל הוא גם המועד שבו תתייקר עלות העבודה, עקב ההסכם העקרוני עם האוצר להעלות ב־1.5% את ההפרשות הסוציאליות, מזה 1% על חשבון המעסיקים.

איתות ראשון

בפינה אורבות מסקנותיהן של שתי ועדות ציבוריות, ועדת "שינסקי" וועדת חסמן, הדנות בנושא מבנה השכר בשירות הציבורי. גם אם המלצותיהן הן בבחינת חזון העצמות היבשות, כפי שמתבטא אפרים זילוני, סגן יו"ר האגף לאיגוד מקצועי בהסתדרות, כל הסכם שייחתם יביא בחשבון את עיקריהן באופציה עתידית.

איתות ראשון בכיוון זה ניתן השבוע על־ידי הסתדרות עובדי המדינה, שהכריזה על סכסוך עבודה עם נציבות שירות המדינה בכל מה שהוגדר על־ידה סירובה של הנציבות לנהל משא ומתן על מסלולי קידום ארציים.

בהיעדר מדיניות מקצועית ברורה של ההסתדרות, שריר וקיים ההסכם בינה לבין הממשלה להמשיך בתהליך קיצור שעות העבודה, ושבוע העבודה. אשתקד צומצמה מכסת השעות מ־47 ל־45; עתה מבקשים בוועד הפועל להשיג הפחתה לכדי 40 שעות שבועיות וחמישה ימי עבודה. בהבנה שהושגה בין ההסתדרות לאוצר נקבע אשתקד כי "קיצור שבוע העבודה יהיה כפוף לתביעות שכר במשא ומתן על הסכם השכר בסקטור הציבורי ויובטח כי לא תהיה פגיעה ביציבות המשק בשל כך". הלכה למעשה, הדיונים בין הצדדים שהיו אמורים להיערך בוועדת מעקב, לא הביאו לפריצת דרך של ממש.

את התשובה לקיפאון זה הכינה ח"כ אורה נמיר, יו"ר ועדת העבודה והרווחה של הכנסת, ב־25 בינואר: 47 חברי כנסת מסיעות שונות תמכו על הצעה לתיקון חוק שעות העבודה והמנוחה. עיקרו — 40 שעות, וחמישה ימים. הצעת התיקון לא זכתה לכותרות לפי שעה, בעיקר משום שקיסר וח"כ נמיר באחד הוליטו להמתין להתפתחות הדיונים עם האוצר והמעסיקים הפרטיים.

זהו מארב פרלמנטרי, המזכיר את השיטה שבה הצליחה ח"כ נמיר להעביר בוועדת העבודה והרווחה את חוק שכר המינימום.

אם וכאשר יתקבל התיקון, פירושו יהיה תוספת שכר של לפחות 10%, ללא משא ומתן ובאמצעי מטבעו מיקוח רב־צדדי.

בזירה הפנימית, ההסתדרות ניצבת בפני דילמה קשה. לאיגודים המקצועיים האקדמיים ניתנה אוטונומיה המעוגנת בחוקה, הללו שלא חתמו עד היום על הסכם השכר הנוכחי חופשיים להלכה לנהל משא ומתן עצמאי. בכך הם עשויים להשאיר הרחק מאחוריהם את איגודי הדירוג האחיד.

הצמרת נוטה לאפשר, לפחות בשלב ראשון, לכלל האיגודים לנהל משא ומתן נפרד, ורק בשלב המסכם, כאשר יוכרז למעסיקים כי בשיטה זו הסכם השכר יהיה יקר וקשה יותר, אפשר שתקבע מסגרת שתתיר מירווח לאיגודים לתקן את מה שמכונה בעגה ההסתדרותית "עיוותים ותוספות ייחודיות". ואם לא די בכך, צמרת ההסתדרות תיאלץ לנהל את המאבק הרב־חזיתי בזירת השכר בצל הפחתת שכר של כ־10% בקונצרן "כור", והפיטורים המאיימים על עובדי "תדיראן" והד תביעה הזו־משמעית מוגברת העובדים לנתק אותה מהסכם השכר במגזר הציבורי ולצרף לפחות את החלק היצרני של משק העובדים להסכם עם המעסיקים הפרטיים.

כן
ליזמת השלום של שולץ!

הקרב על השלום יוכרע גם ברחוב הישראלי
אנו נהיה שם.

הפגנה

ירושלים, מוצ"ש 27.2.88, בשעה 18:30 ברחבה מול היכל שלמה.

הסעות:
ת"א 17:00 היכל התרבות
חיפה 15:30 בצריף קרית־חיים, 16:00 מרכז זיו, 16:10 מרכז הכרמל, גן האם
ב"ש 15:45 מרכז עומר, 16:00 אגד

משמרות מחאה

כל יום מול בית ראש הממשלה בשעה 16:00, פרטים נוספים במקום.

שלום עכשיו

ת"ד 24288 ירושלים, חשבון בנק 105-925950, הבנק הבינלאומי הראשון, סניף ראשי ירושלים

הבעיה היא של פרס

תשלום המיליונים לישראל (ולמפלגת העבודה) הוא מהטענות המרכזיות העוברות כחוט השני במזכריו של רוברט וואלאך על פרויקט צינור הנפט מעיראק לעקבה. עורכי־דינו של מיז טוענים עתה כי הוא הבין שהמדובר בתשלום — לא בשוחד

מאת בני לנדאו

לוס אנג'לס

"ביום חמישי, 19 באוגוסט, בשעת יום מאוחרת קיבלתי טלפון מ(ו)ונה. התבקשתי לטוס לעיר ולנסות להגיע בשבת או ביום ראשון. נרמז לי שאקבל מסר כתוב, שאותו יהיה עלי להעביר לוואשינגטון, ומידע נוסף שיינתן לי אישית". כך פתח עורך־הדין הקליפורני א'. רוברט וואלאך מזכר מרוהים, שאותו כתב בחודש ספטמבר '85 לתובע הכללי של ארה"ב אדווין מיז. וואלאך הוא ידידו, איש סודו, שותפו לעסקים ועורך־דינו לשעבר של אד מיז. הוא סיפר לו הכל, בפרטי פרטים.

קרוע בין חובתו לשמור על סודיות לבין רצונו לדווח הכל לידידו רם־הדרג, שיגר וואלאך למיז לא פחות מ־400 מזכרים. שניים מאותם מזכרים פורסמו בתחילת השבוע בארה"ב ושפכו אור חדש על אחת מתוכניותיו השאפתניות ביותר של ראש הממשלה לשעבר ושר החוץ בהווה שמעון פרס: ניסיון לשכנע את הממשל האמריקאי — ובאמצעות את סדאם חוסיין — לסייע ולקדם תוכנית לבניית צינור נפט מעיראק לעקבה, שבסיומה תקבל ישראל בין 65 ל־70 מיליון דולר לשנה, למשך עשר שנים, מתמלוגי הנפט.

כך, לפחות, כותב וואלאך לידידו. כך הוא כותב במזכר שמוגש על־ידו "אישי וסודי — למכותב בלבד": "מה שמעניין בפניי", הוא קובע, "וזהו זה יש להכחיש בכל מקום, הוא שחלק מהכספים יועבר במישרין (ל־מפלגת) העבודה".

תשלום המיליונים לישראל הוא אחת מהטענות המרכזיות העוברות כחוט השני בשני מזכריו המפורסמים של עורך־הדין היהודי. למעשה, זהו לב־לבו של הפרויקט, התנאי שישכך את החששות ויאפשר את הוצאתו לפועל. "אנחנו עוסקים פה (בפרויקט) שהוא, ברמה מעשית וטכליסית, נטול סיכון" מבטיח וואלאך לידידו בוואשינגטון. הוא מתריע מפני הסיכון הגדול הנולד של חשיפת המפעל, עקב הקשיים המסתבכים, ורומז על "הסיבה" שבעטיה לא תפר המדינה היהודית את תנאי הביטחון. הוא משבח את חלקו של ברוס רפפורט באותו "תן וקח שעליו אסור לדבר לעולם אך הוא מובן לחלוטין" ומונח בבסיס מחויבותה של המדינה היהודית.

"מעצם טבעה של התוכנית, אי אפשר שסידורי הביטחון יופרו" הוא כתב. "רוה"מ (פרס)", הוא ממליץ, "חייב לקבל תשובה בטרם ייצא למסע (לארה"ב). אם ממשלת ארה"ב לא תשים רגש רב מבפי שהיה עד כה על ביצוע הפרויקט, יוחזר המכתב לידי רוה"מ ויהיה ללא־מסמך (הם ביקשו זאת)".

שפת רמזים

מדוע גילה רוה"מ פרס רגישות כה רבה בכל הקשור למכתב שאותו שיגר למיז? מדוע בחר לכתוב אותו בידיו, בכתב יד, באנגלית צולעת, ולהעבירו באמצעות ברוס רפפורט? מדוע העדיף רפפורט למסור את המכתב לידיו של וואלאך בנוכחה כדי שזה יעבירו אישית — בצירוף מזכר מושכל — לידי התובע הכללי?

מניעיהם של רפפורט וואלאך ברורים. הם ביקשו להרשים את מיז בטיב קשריהם. אבל ממה חשש פרס? מדוע ראה וואלאך חובה לעצמו לציין בפני מיז, כי "רוה"מ רגיש מאוד למכתב שלו. הוא רוצה שהמכתב יוחזר אם לא תהיה תגובה הולמת (פגישה עם הנשיא רייגן ועם יועצו לנושאי ביטחון לאומי, רוברט מקפארלן, לשם דיון בפרויקט)".

מכתבו של פרס, כתוב בשפת רמזים. "אעשה כל שביכולתי לסייע" הוא כותב. "אך הדרוש־פה מצדנו, שיקול דעת". הוא מזכיר למיז את ביקורו הצפוי בוואשינגטון ומסיים במלים: "ביקשתי מידידי ברוס ובוב לספר לך את כל הסיפור ואסמוך על שיקול דעתך באשר לדרך הטובה ביותר לטפל בנושא".

ארה"ב "חייבת"

הסיפור המלא שסיפר וואלאך למיז כולל פרטים נוספים הקשורים לפרויקט הצינור רק בעקיפין. וואלאך סיפר בקיצור על שיחותיו של אדגר ברונפמן במוסקווה, על הסקרים הפרטיים שמימן רפפורט בשביל "העבודה־פרס", על הסודך לספק לישראל זרם של יהודים אשכנזים (עולים מברה"מ) במגמה לאזן את מספרם הגדול של היהודים הספרדים הנוטים, באורח טבעי, לליכוד. בקצרה: וואלאך נשמע כאדם המוצא עצמו במרכזו של עלילת מתח בינלאומית ונהנה בעליל מכל רגע.

סיפור מותח. הלך הרוח ששרר אותה תקופה בלשכת רוה"מ פרס מצטייר ממזכריו של וואלאך כפעלתני להזהים. "ב.ר. ציין שפרס הרגיש בבירור כי שחרורו של (בן) הערובה האמריקאי, הכומר בנג'מין) וויר בא הודות לאמפתיה של מדינת ישראל ואף אחד זולתה. הוא ציין שהם יארגנו את שחרורם של ששת האסירים האחרים. יש הרגשה שארה"ב 'חייבת', ושביצוע הפרויקט הוא תשובה הולמת".

במקום אחר: "הם אינם בטוחים, ובמקצת מתוסכלים, מדוע ממשלת ארה"ב אינה מורה את ביצוע הפרויקט, הגם שהוא תואם, במידה כה ברורה, את האינטרסים של כל הצדדים המעורבים". ועוד: "הם מתקשים להבין מדוע אין מקפארלן יכול להבהיר לעיראק ולסאדם חוסיין את חשיבותו של הפרויקט". ולקראת הסוף: "יש הצעה שאצלצל לרוה"מ של המדינה האמצעית (כנראה ירדן), כדי לראות מה קורה אם ניתן לדחוף אותו".

העובדה שצינור הנפט לא נבנה בסופו של דבר, בוודאי לא נבעה מבטלנותו של וואלאך. הוא ניסה הכל. הוא המליץ בפני מיז שממשלת ארה"ב תמצא דרך לאפשר לישראל לספק באורח יעיל ערבות בת 400 מיליון דולר, מבלי לפגוע בכלכלתה. הוא הציע לקיים דיון בדרג הבכיר ביותר האפשרי ולכלול בו, כך המליץ, את מעסיקו ברוס רפפורט, בעל "היחסים האישיים הקרובים למדינה הידידותית ו־להנהגתה".

מדוע פורסמו המסמכים דווקא כעת? העיתוי שנבחר על־ידי עורכי־דינו של מיז נועד לקטוע את ציד המכשפות המתחולל זה זמן־מה סביב התובע הכללי המואשם — בעיקר על־ידי "לוס אנג'לס טיימס" — כי ידע על מימת השוחד לפרס ולמפלגת העבודה. עורכי־דינו של מיז טוענים עתה, כי הבין שהמדובר בתשלום, אך לא בשוחד. "ישראל", כתבו הפרקליטים, "מעניקה מימון ממשלתי ישיר למפלגות. התובע הכללי לא יכול היה לדעת אם הסכומים שבהם מדובר היו אמורים להיות מועברים 'במישרין' (למפלגת העבודה) מממשלת ישראל או באמצעות תהליך תקצוב פנימי, שעליו אין לארה"ב כל ידע או שליטה". ובמלים אחרות: הבעיה היא של שמעון פרס, לא של אדווין מיז.

השורה התחתונה / יוסי שריד

הפתרון־הכפוי, הנה הוא בא

כל הדרכים הרוסמות מובילות לפתרון־הכפוי. אנחנו, כידוע, אנשים קיצוניים כי עמדותינו רדיקליות. לטעמנו, מנהיגיהן של שתי המפלגות הגדולות הם אנשים מאוזנים, כי עמדותיהם מתונות. איזה צחוק: כאנשים קיצוניים אנחנו תומכים, בכל דרך ליישוב הסכסוך, ואילו מנהיגינו המתונים תקועים בעמדותיהם הישנות ומנהלים את קרבות־המאסף שלהם.

לנו אין שום אידיאולוגיה, מבחינתנו אפשר לנוע בדרך זו או אחרת, ובלבד שתוביל מרסוף אל המשא והמתן, ואילו להם, לכל אחד מהם — יש דרך אחת ויחידה (דרך־לא־דרך), בדרך־כלל, שאם הולכים בה — מוטב, ואם אין הולכים בה, אז שילך כל העולם לעזאזל. אנחנו, כקיצוניים, מוכנים שיהיה כך ושיהיה אחרת, הכל על־פי האפשרות וההזדמנות; הם, כמתונים, מנהלים מדיניות מסורתית של רק כך ובשום אופן לא אחרת.

אם פדרציה עשויה לפתור את הבעיה הפלשתינית, האם קונפדרציה, האם מדינה עצמאית — זה בסדר גמור בעינינו, רק שנזכה לראות כבר את הפתרון. אם הסכם־ביניים פונקציונלי מקרב את הגאולה, האם הסכם־ביניים טריטוריאלי, האם משא ומתן ישיר, ואם פתיחה או ועידה בינלאומית — הכל, הכל מקובל עלינו — לכו, בשם אלוהים, לכו בכל דרך, העיקר שתתחילו לנוע. אבל הם, מנהיגינו, עדיין דורכים באותו מקום שעמדו בו לפני עשר שנים, לאחר קמפ־דיוויד (חלקם לא זזו עשרים שנה), אפשר להשתגע מפתיתותם, שהמדינה בישראל, ועודנה, לקפאון על השטחים. כי זו מתינות אצלנו.

מי היה מאמין בימי המרבצת הערבית שממשלת ישראל תהיה פעם המכשול העיקרי בדרך לשלום. איפה ההצהרות ההן בדבר נכונותנו לשבת עם כל ערבי שמוכן לשבת אתנו. בעבר יכולנו לסמוך על עיקשותם הפרדית של שכנינו המסומים, כי ידחו כל הצעה שלנו, ועל כן גם יכולנו להציע. עכשיו מסוכן מאד לבוא בהצעות, כי הערבים עלולים לקבל משהו מהצעותינו. תמיד מה הם עוד עלולים להציע משהו משלהם.

מוטב לה איפוא לממשלת ישראל שלא לעשות גלים, פן תינשא יוזמת שלום על פני המים הגבוהים; וליתר ביטחון כדאי לה לחסום בעוד מועד כל אפיק של תקשורת ודרך של הידברות. כאמנות עדיכלות למדיניות המים העומדים, בולמות שתי המפלגות הגדולות — כל אחת לפי תורה ומתרתה — את הניסיונות להרים עוגן ולהפליג מאזור־האסון והדאגה לא ליוזמה הסובייטית ולא ליוזמה המצרית. גם לא ליוזמה האמריקאית. לא להסכם לנורון ולא לעיקרון של שלום תמורת שטחים ולא לאוטונומיה מלאה ולא לפדרציה שמקדימה מהות ולא למהות שמקדימה פדרציה. לא לרוסים כשותפים למשא ומתן ולא לאש"ף, כמובן, אפילו לא לירדן שלא תבוא בלי הרוסים ואש"ף, אז מה כן, לכל הרוחות?

ישראל אומרת כן לפתרון הכפוי. כאשר כל העורקים והאפיקים הסתומים, בא יבוא הפתרון הכפוי, גם אם יתנגדו, הוא יהיה מסוכן לישראל יותר מכל שאר הפתרונות. לאין שיעור יותר. בקמפ־דייוויד היה פתרון כפוי חד־מעצמתי, שאילץ את ישראל לסגת מכל סיני, ועכשיו אנחנו צועדים קוממיות לקראת פתרון כפוי דו־מעצמתי, שיאלץ אותנו לסגת מכל השטחים ובלי סידורי־ביטחון חיוניים.

מתי הוא יבוא עלינו הפתרון הכפוי הזה? כאשר המצב בשטחים יתמיד בקיצוב והוא חייב להתמיד — כל הדיבורים על רגיעה הם דיבורים בעלמא — אז הוא יבוא. מרגע שמחסום הפחד התחיל להתנודד, הוא ימשיך להתנודד עד אשר יישבר ויפול. לאחר שישים הרוגים — אנשים, נשים וטף שהשתתפו בהתקוממות לאומית־עממית — כבר אי־אפשר לייצב את המחסום ולשקמו. האנשים המתים חזקים מהבדרויים החיים.

לאחר שנכתב חזונם של נביאי השקר על "מצב בלתי־הפיך" בשטחים — כמה אלפי פלשתינאים הפכו את הבלתי־הפיך — אפשר לראות את ההתפתחויות הצפויות בבהירות מדהימה ומקפיאת־דם:

יום אחד, הוא קרוב, מטילים עוצר על עיר גדולה, על שכם, לדוגמה. עשרות אלפי תושבים, בהנחיה של מנהיגות נסתרת אך מתואמת ויעילה, מחליטים להעלות את התקוממותם העממית לשלב חדש, יותר גבוה. הפעם, לאחר עוצר זמן יותר, יצאו כולם מבתיהם, מבוגרים וטף. על הריסותיו של מחסום הפחד הם מפירים בגלוי את העוצר, ויוצאים להפגנות בהמוניהם (מחסום מתמוסס יש הרבה אבנים כבירות לידייתם). מה נעשה להם אז? בניסיון נואש להחזיר לקדמותו את המחסום הנופל, נתחיל לירות בהם כמו משוגעים. ביום ההוא יהיו בשכם ברזח דמים, שרק קיצוני אש"ף המתגוללים ישמחו בו כרגיים בזים.

אם שישים הרוגים העירו את ארצות־הברית מרבצה — בקר טוב, אמריקה — שלחו את שולץ למסע קוה והריצו אותו לירושלים, אז שש מאות הרוגים יאלצו את שתי המעצמות להיוועד וללכת שתיהן יחדיו. הפתרון הכפוי הנה הוא בא, כדי למנוע מלחמה ודאית שתסבך את המעצמות בסיכון קטלני.

שני תנאים הכרחיים ומספיקים לפתרון כפוי דו־מעצמתי, ושניהם מתקיימים עכשיו:

ראשון — הצדדים אינם מסוגלים להגיע בכוחות עצמם לשולחן המשא והמתן.

השני — המצב בשטח מתדרדר במהירות ומסכן את שלום העולם. החשש, לא רק אינו מתיר עצמו מבית־האסורים, אלא הוא גם יורה ומכה בלי אבחנה, מיכה בעל עוצמה וסמכות חייב להרגיע את האסיר המשוגע והאומלל הזה לפני שיקרה אסון מחריד.

על יצחק שמיר חבל לבזבז הצעה, הוא סרבן מועד, מקרה אבוד. שמעון פרס ייטיב לעשות אם יקדיש את החודשים הגדולים הבאים, מרס ואפריל — עד לוועידת הפסגה במוסקווה — לפיתוח היוזמה הבאה, העשויה עדיין — אולי — למנוע את הפתרון הכפוי:

- ברית־המועצות מחדשת את יחסיה עם ישראל ומסכת את מדיניות־ההגירה.
- ארצות־הברית מכירה ושימית באש"ף.
- רייגן וגורבצ'וב, המתכנסים במאי לפסגתם, שולחים הזמנות לכל הצדדים לבוא אל הוועידה כדי לפתוח במשא ומתן ביניהם.
- ההזמנה מבוססת על הכרה בקיומה הריבוני והבטוח של ישראל, ועל הכרה בזכות ההגדרה העצמית של העם הערבי הפלשתיני.

זה יהיה המבחן למולם — לאויבינו ולנו. כל העולם יידע מי בא, ומיהו סרבן השלום האמיתי. אני רוצה לראות את ישראל מסרבת ונשארת בבית. רק זה עוד חסר לנו.

صكنا عن الاصل

אלה פואצ'ובה מעזה פניה כנגד המשטר הרוסי

אלילת הפופ מס' 1 בבריה"מ נוסעת ברחובות מוסקווה במרצדס שהעניק לה מלך שוודיה ● היא תבוא לישראל בסוף החודש לשבע הופעות

לפי הודעות לעיתונות המבשרות את בואם של אמני רוק — משקל הציוד שהם מביאים אתם הוא המדד להצלחתם ולכישרונם. מבחינה זאת, אלה פוגאצ'ובה הפופולארית שבזמרות הפופ בבריה"מ המגיעה לישראל בשבוע הבא, יכולה להימנות עם הזמרת האירופית: 12 טונות היא תביא אתה, וכן שמונה ורקדני־ליווי ושבעה נגנים.

פוגאצ'ובה, ש־41 אלבומיה נמכרו עד כה ב־100 מיליוני עותקים, נוהגת במוסקווה במרצדס שאותה קיבלה ממלך שוודיה והיא הזמרת היחידה שמשרד התרבות הסובייטי מעמיד לרשותה משרד הפקות לטיפול בלעדי בענייניה. מיליון וחצי דולר השקיע המשרד בציוד בימה ובמוזיקאים לכוכבת. לפי מספר התקליטים שנמכרו, נראה שזו השקעה השתלמה.

כמו זמרי הבלאדות הרוסיים המפורסמים — ויסוצקי או אוקארג'אווה — גם פוגאצ'ובה מעזה פניה כנגד המשטר, לעתים בין השירים יותר מאשר במהלכם. בספרו "ולאדימיר ויסוצקי והאחרים", מספר הסופר הרוסי לאנירוב, כי לפני שבע שנים הופיעה פוגאצ'ובה בניו־יורק והציגה את המוסיקאים שלה בפני הקהל במלים האלה: "הכירו, אלה המוסיקאים שלי. הם כולם מהפרובינציה, אבל הם מוסיקאים גדולים... עכשיו, בכלל הרבה אנשים במוסקווה הם מהפרובינציה... ברז'נייב למשל". מעולם, כותב הסופר, לא הושמע שמו של מנהיג סובייטי מעל בימה בהקשר כזה.

בהמשך מספר ליאנירוב כי פוגאצ'ובה הופיעה יום אחד, יחד עם אמנים אחרים, בקבלת פנים שערך המטה הכללי של הצבא האדום לכבוד עמיתיו בצבאות ברית־ורשה. כשהכריז המנחה את שמה, היא עלתה על הבימה, אך הנוכחים לא חדלו לדבר ולאכול. היא התיישבה על שרפרף בקצה הבימה והמתינה. כעבור חמש דקות התפרץ אל הבימה קולונל וצעק עליה כי תתחיל לשיר. היא ענתה לו בקול רם "לך קיבינימאט", ניגשה אל המיקרופון והכריזה: "עכשיו יבצע הגנרל הבלוגריני את השיר 'הקנה הרועה'. כן, אתה — תגמור כבר את האוכל ותשיר את השיר שלך. אני אקשיב". אחר כך ירדה מהבימה, התיישבה אל שולחן הגנרלים וסעדה את לבה — וכשמנעו האמרגנים ממלוויה להצטרף אליה, קראה לעברם שורה של קריאות גנאי.

פוגאצ'ובה מגיעה לישראל במסגרת מסע הופעות בעולם, ומתלווה אליה צוות הטרשה מבריה"מ המתעד את הופעותיה. כמו בביקוריהם של אמנים רוסיים אחרים בארץ, קנו עולי בריה"מ כבר יותר מ־80% מהכרטיסים להופעותיה של הזמרת.

אלה פוגאצ'ובה: 41 אלבומים

מונק מבקר את מונק

מאת יוסי אקצ'וטי

בשבעה עשר בפברואר 1982 הלך לעולמו המלחין והפסנתרן ת'לוניוס מונק. הוא נולד ב־1920 בצפון קרוליינה אך גדל בניו־יורק. מונק היה אחד מהחדשנים שבגללו חלק ביצירת הסגנון החדש בג'אז של שנות הארבעים. אף כי ניגן עם רבים ומפורסמים, זכה להכרה ראשונה רק החל מאמצע שנות החמישים. כתיבתו של מונק היא חלק בלתי נפרד מנגינתו — שניהם יוצאי דופן ומיוחדים במינם. הדעות עליו נחלקות ולא פעם משתנה מקצה אל קצה. כיום, בסוף שנות השמונים, ניתן לקבוע בבירור עד כמה גדולה היתה השפעתו בג'אז — ועודנה.

לציון שש שנים למותו, בחרתי להביא ראיון מיוחד במינו שנעשה עמו ב־1966. מבקר וסופר הג'אז הנודע לאונרד פת'ר קיבץ חמישה קטעים של מונק בביצועים שונים והשמיע לו אותם מבלי למסור לו מידע מוקדם על המבצעים. לפניכם שמות הקטעים והנגנים ובעקבותיהם תגובותיו של מונק.

PEPPER – RHYTH-A-NING ART (ארט פפר — סקסופון אלט, קונטה קנדולי — חצוצרה, ויקטור פלדמן — פסנתר, פול צ'יימברס — בס, ג'ימי קוב — תופים)

מונק: הוא הוסיף תו נוסף לכיד. תו כלא אמור להיות שם. (פת') אתה מבין למה אני מתכוון?

פת'ר: האם שמעתי אותך אומר שהקצב לא היה נכון?

מונק: לא, כל המקצבים היו נכונים.

פת'ר: מה בנוגע לקטעי הסולו? איזה מהם אהבת?

מונק: נשמע כאילו שקטעים אסיים גם להאזנה.

פת'ר: מה בנוגע למחלקת הקצב?

מונק: לקטע יש סווינג כשלעצמו. כדי לבצע את הקטע צריך תחושה של סווינג.

פת'ר: כמה כוכבים היית נותן לביצוע (איזה ציון)?

מונק: (מצביע לעבר אשתו שנוכחת בחדר) תשאל אותה.

פת'ר: אני שואל לדעתך.

מונק: שאלה לדעתי. מסרתי לך אותה.

פת'ר: אריקה, בוא נכבה בהכוכבים.

'ROUND MIDNIGHT I CAN'T GET STARTED, DIZZY GILESPIE – MEDLEY: (גילספי — חצוצרה, ג'יימס מודי — סקסופון אלט + להקה)

מונק: דיזי, היה לו צליל משוגע, אך כשהגיע לרגיסטר הגבוה, נטל ממנו הרגיסטר את הטון. זה גם היה הצליל של פרדי והבסטר. (מעבר אורקבן) היי, זה השיר שלי. אם זה לא דיזי, אז זה מישהו שמנגן כמותו. גם מיילס ניגן כך פעם.

פת'ר: האם אהבת את הדרך שבה שולבו שני הקטעים?

מונק: לא שמתי לב לכך. נגן זאת שוב. (מאוחר יותר) כן, זה הצליל של פרדי והבסטר. אולי אינך זוכר אותו, לא היית בעניינים אז.

פת'ר: אני זוכר אותו, ואת התקליטים שעשה עם שרה (ווהן).

מונק: זוכר את "יכולתי לגרום לך לאהוב אותי" הפתיחה?

פת'ר: אהבת את הסקסופוניסט בקטע?

מונק: כולם נשמעו טוב. אני מתכוון להרמוניה. הכל היה משוגע... נגן זאת שוב:

– STRAIGHT, NO CHASER, BOB FLORENCE (ג'ון אודיטו — חצוצרה, הרבי הארפר — טרומבון, פלורנס — עיבוד)

פת'ר: אהבת את העיבוד?

מונק: האם אתה עיבדת את הקטע? זה היה משוגע.

פת'ר: לא.

מונק: זו היתה חבורת מוסיקאים שנשמעו ביותר וניגנו עיבוד. הם נשמעו כל־כך טוב וגרמו לי לאהוב את הקטע עוד יותר. קטעי סולו... הטרומבוניסט נשמע טוב... גם החצוצרן המנהיג היה טוב... לא שמעתי את הביצוע הזה בעבר. איני יודע כיצד לתת לה ציון, אך הייתי אומר גבוה.

– WELL YOU NEEDN'T PHINEAS NEWBORN (ניוברן — פסנתר)

מונק: הוא פגע לא נכון בחלק הפנימי של הקטע — לא היו לו את מהלכי האקורדים הנכונים. (מונק ניגש לפסנתר ומדגים) מרגיז אותי גם, שהאיש נשמע כמו באד פאואל. זה בקשה עלי לומר משהו על הביצוע. זה לא באד, זה מישהו שנשמע כמותו.

פת'ר: חוץ מזה, האם אהבת את התחושה הכללית?

מונק: אני נהנה מכל סוגי הפסנתרנים. לכל הפסנתרנים אני נותן חמישה כוכבים... אך הקטעים למהלכי האקורדים השגויים ולא שמתי לב לשאר. אולי תשמיע זאת שנית. (מאוחר יותר) זה סיהוק להיבצע כמו באד פאואל, אך נראה שהפסנתרן הזה מסוגל לחשוב גם על דברים אחרים. למה להיתקע עם הצליל של פאואל?

POWELL – RUBY MY DEAR BOD (פאואל — פסנתר)

מונק: זה באד פאואל! כל שאוכל לומר הוא, שיש לו דימיון יותר מן הכלל. איני יודע מה לומר עליו — הוא אדם יוצא מן הכלל מבחינה מוסיקלית.

פת'ר: האם אתה חושב שהוא במיטבו כאן?

מונק: (צוחק) אין תגובה. עליו או על הפסנתר... הוא פשוט עייף, הפסיק לנגן, אינו רוצה לנגן עוד (באד פאואל הלך לעולמו ב־1966 — י"א). איני יודע מה הולך בראשו, אך אתה יודע כיצד השפיע על כל נגני הפסנתר.

פת'ר: בוודאי. פשוט שאלתי אם זה הביצוע הטוב ביותר שלו.

גברת מונק (לבעלה): אתה לא חושב כך.

מונק: בוודאי שלא.

מאל וקנדיס ברגן לישראל

מאת גידי אורשר

לואי מאל הוא אחד האבות המייסדים של הגל החדש הצרפתי, מי שהשתתף כמעט בהיסוד הרעת לאותו התנועות המרתקות והחשובות ביותר של הקולנוע העולמי, מי שקצר עם "האוהבים" (עם ז'אן מורו) תהילת עולם, הוסיף את בריז'יט בארדו ב"ויווה מאריה", פנה מהתדינגיות הזאת אל הקדרות של שיתוף הפעולה הצרפתי במלחמת העולם השנייה ב"לאקומב לוסיין", ועזב את צרפת לטובת ההבטחה ההוליוודית עם "ילדה יפה", "אטלנטיק סיטי" ו"ארוחת ערב עם אנדרה".

לקנדיס ברגן יש הנקודות שלה, בעיקר היופי שבו חנן אותה הטבע לדראגן האמהות. פחות כשרון של משחק. אבל הגברת ברגן מעולם לא טענה להישגים בתחום זה, גם לא כיוונה עצמה לתפקידים מסובכים מדי. "המתבגרים", "חייל בכחול" עם הרבה רצון טוב ומאמץ בולט מדי על המסך, "ידע הבשרים", "עקרון הרומני", "להתחיל מחדש" הן רק כמה מדוגמאות רבות של ירידות יוסית. היא אפילו קישטה את "גנדי" של אטנבורו, לטובת התרומה האמריקאית, נערת המרכז הרומם גם ברמה וגם באופי. אבל היא אשתו, והיא מחזיקה בכמה רקות של התבגרות מקצועית וקרלנעיית של חיינו.

השניים מגיעים ארצה כאורחי השגריר הצרפתי, המכון לתרבות צרפת הסינמטקים, המבהרים להציג לטובת האירוע רטרוספקטיווה של כל סרטיו של מאל, גם כאלה שמעולם לא הוצגו בארץ. אבל הצימוק בעוגת הביקור הוא השתתפותם בהקרנת הבכורה של סרטו החדש של מאל "להתראות ילדים", שיגיע החודש למסכינו. הסרט, המועמד לפרס האוסקר היוקרתי וגם לכבה פרסי סיזאר (האוסקר הצרפתי), הוא סיפור כמעט אוטוביוגראפי מחייו של מאל, סיפור ילדותו ותיכרונותיו מפנימיית ילדים שבה התחבא בזמן מלחמת העולם השנייה ובה הסתירו כמרים ילדים יהודיים.

מאל וברגן ישהו בארץ כשלושה ימים.

הפקה חדשה של "הקוסם מארץ עוץ" — בפורים

מימין: אבי פניני, עזרא דגן ומוסקו אלקלעי

שוב לארץ עוץ, עם דורותי החולמת חלום שבו היא נסחפת עם כלבה, טוטו, לארץ עוץ המופלאה. לארץ זו נגיע הפעם בפורים, ויחד עם דורותי (הדס קלדרון) נפגוש בפיה הטובה ובמכשפה הרעה (מיקי קם), בדחליל המבקש שכל (עזרא דגן), באיש הפח המבקש לב (אבי פניני) ובאריה המבקש אומץ (מוסקו אלקלעי) — עד שכולם פוגשים את הקוסם מארץ עוץ (עוזיאל אשרוב), והסוף, כידוע, טוב.

עוזיאל אשרוב גם עיבד וביים, מישה בלכרוביץ הלחין, עיבד ומנהל מוסיקלית שמונה שירים חדשים, הכוריאוגרפיה היא של אבי לפידות. אורחי פורים יופיעו בתפקידים הראשיים גם דודי בקארדות, אבי שדצור, אילן שני ופאבלו ולצמן.

מפיקים: משה יוסף הפקות, ג.ב.א. מפיקים ותיאטרון שוק.

קיבוצי התנועה הקיבוצית המאוחדת
חברה להנפקות בע"מ

על פי תשקיף מיום 25 בנובמבר, 1987 הוצעו לציבור בדרך רגילה סידרה של אגרות חוב (סדרה 2) יחד עם סדרה של כתבי אופציה (סדרה 2), במסגרת ההצעה בדרך רגילה הוצעו לציבור 164,329 יחידות באופן שכל יחידה כללה 100 אגרות חוב בנות שקל חדש אחד ע.נ ו־100 כתבי אופציה. היחידות הוצעו במחיר של 94.0 ש"ח ליחידה בתוספת ריבית שנתית בשעור של 7.45% והפרשי הצמדה עבור התקופה המתחילה ביום 1.12.87 והמסתיימת ביום התשלום בעבור היחידות. רשימת ההתחייבות נסגרה ביום 19.2.88. עד לסגירת רשימת ההתחייבות נתקבלו מהציבור 4 בקשות לרכישת 46,000 יחידות במחיר 99.82 ש"ח ליחידה שהערך הנקוב של אגרות החוב הכלולות בהן הינו 4,600,000 ש"ח. בקשות אלה נענו במלואן. 118,329 יחידות שלא נרכשו ע"י הציבור, נרכשו ע"י החתמים במחיר של 99.86 ש"ח ליחידה לפי הפירוט כדלקמן: בנק הפועלים בע"מ — 30,525 יחידות (3,052,500 ש"ח ע.נ), בנק לאומי לישראל בע"מ — 72,617 יחידות (7,261,700 ש"ח ע.נ), הבנק הבינלאומי הראשון בע"מ 15,187 יחידות (1,518,700 ש"ח ע.נ).

תל־אביב 25 בפברואר, 1988.

חדשות של שבת

שאול אברון מתארח בבית הלורדים
■ **דורון רוזנבלום:** כותנו המרתיע, קווים נוגים לזכרו ■
עדינה עברון עם מיכל בת־אדם ■ **דודו גבע**, עמ' 49 ■ **דן בן אמוץ:** אין אש"פיסטים ערבים, ורק היהודים ישראלים ■ פני השטח, נתונים וחוויות, מאת **צבי גילת** ■ שעת חינוך בנעמה, מצולמת, מאת **אלכס ליבק** ■ מריבה משפחתית. **מרגלית חן**, דודתו של א.ב. יהושע, תוקפת את הסופר ■ חייו הכפולים של אדם פרוסט, מאת **יוסי הימן** ומנחם שיזף ■ יהודיות נשואות לערבים, החיים בצל ההתקוממות, מאת **ענת מידן** ■ עדית זרטל שיחה עם דן מרידור ■ אלעזר שטרום עם פרופ' אליעזר שבייד ■ רוטבליט מסכם את משפט דמיאניוק

קולנוע / גידי אורשר

הסינמטקים בחודש הקרוב

על המלודרמה מספרים לנו החודש הסינמטקים בת"א, י־ם וחיפה. המלודרמה, הליך חוקי ומטבע העובר לסוחר בכל סוג וקבוצה של סיפור קולנועי, תיוצג כאן על־ידי גדוליה — "נכתב ברוח", "עת לאהוב ועת למות", "תשני אהובתי" ו"חיקוי לחיים" של דאגלאס סירק, "קדמת עדן" ו"רוחו ברשא" של איליה קזאן, "הגברת עם הקמליות" עם גארבו, "רבקה" של היצ'קוק, "אנקת גבהים" של ויילר, "מראם אקס" של רייז, "המלכה כריסטינה" של מאמוליאן ואפילו "פייטון פלייס" של רובסון כלולים ברשימה זאת של בכי בערבון בלתי מוגבל.

נושא נוסף הוא סרטיו של לואי מאל, שכמה מהם מובאים בראשונה לארץ, ונושא אחרון — סרטיו של הבמאי הגרמני ורנר נקס, צייר ועושה סרטים מהחשובים והרב־גוניים בבימאי הסרטים הניסיוניים הפועלים כיום בגרמניה. האיש, אורח מכון גיתה, יגיע לארץ וילווה כאן את הקרנות סרטיו.

פרסי המכון לקולנוע

דני וולמן, בימאי "התמהוני", "פלוך", "מיכאל שלי", "מחבואים", "חייל הלילה" ועוד עשרות סרטים קצרים, המרבחור של אמנות הקולנוע הישראלית ומי ששר את שירה העצב באותו של כל מי שרוצה לשמוע, יזכה השנה לאות הוקרה מטעם המכון הישראלי לקולנוע. איני יודע עד כמה יעזור הפרס לוולמן לעשות סרטים, אבל האיש בוודאי זקוק לטפיחות הוקרה מסוימת על שכמו השממת הולכת.

הפרס שאותו יקבל וולמן ובצדק רב, הוא בינתיים היחיד שניתן לעמוד עליו במסכת הפרסים שיוענקו בערב המכון שייערך באולם קולנוע לב ביום א' בשבוע הבא. כמו בכל שנה תלווה את השעות האחרונות מתיחות נעימה, שתפנה את מקומה לכמיהה מכאן ולאכזבה קולנית מכאן, בקרב עושי הסרטים הקצרים השנה המתמודדים על המקום הראשון (שלושת אלפים דולר). עוד יוענקו ציונים לשבח בקטגוריות התסריט, המשחק, העריכה, הצילום, הניהול האמנותי והמוסיקה. תחרות נוספת שתגיע במסגרת זו לשיאה תהיה תחרות התסריט הקצר, שתיקרא מעתה על שמו של יגאל אפרתי ז"ל ותזכה את הזוכה במקום הראשון בפרס הפקה של ארבעת אלפים דולר, כדי לממש את התסריט הזוכה לסרט.

עוד מבט לטלוויזיה

בשבוע שעבר אבדה ונמצאה תגילה יקרה מאוד, לפחות לשימורה של ההיסטוריה הנכתבת אצלנו בצלולואיד. אבד ארכיון כמעט שלם של סרטים לטלוויזיה ומשבצ'יק אחד מצא אותו והתפרסם.

נשארו כמה וכמה תמיהות. קודם כל, מדוע יש רק עותק אחד מאותם דוקומנטים חשובים ומדוע מוציאים החוצה אותו עותק. כל ספרן מתחיל בספרייה ציבורית יאמר לכם שיש כמה עותקים של ספרים נדירים שאין מוציאים החוצה. בוודאי לא של ארכיון לאומי. בוודאי לא של חומר שאין ממנו העתקים. האם למר מי שצריך היה, את הלוקח מסופקני. אבל שימו לב למה שקרה אחר־כך. גיבור הפרשה, המוצא הישר שהחזיר את האבידה, זכה לשתי מתנות. האחת, מכשיר וידאו מחברה פרטית שהיתה אחראית מן הסתם לסרטים, והשנייה, מהטלוויזיה שלנו — שישה כרטיסים ל"סיבה למסיבה".

כלומר, ששה כרטיסים כאלה שווים מכשיר וידאו. אלפיים ארבע מאות ש"ח הם שש הצגות. מכאן, שאם אנחנו רואים בכל תוכנית באות המישים, מאה איש באולם, אזי הטלוויזיה מרוויחה על כל תוכנית בין עשרים לארבעים אלף ש"ח, ברוטו. זה מסביר מדוע יש תוכניות כאלה כל שבוע. אבל אין בכך כדי להסביר מדוע משלמת הטלוויזיה מעט כל־כך למגישיה ומדוע אינה אוגרת את הכספים הללו, למשל, לעידוד והפקה של דרמות מקוריות וסרטים ישראליים ועוד הופעות ברוכות. מובן שהחדשות הזה מגוחך, אבל כך גם תודתה של הטלוויזיה למי שהוציא אותה מהבוץ בשנת הארבעים למדינה.

בקיצור

להקת "הכליזמרים" מארה"ב — לישראל

"כליזמר" עוד תהפוך לתחיית המוסיקה הגדולה ביותר שתצא מבוסטון מאז תחיית המוסיקה של סקוט ג'ופלין", כתב העיתון "בוסטון גלוב" על להקת "הכליזמרים". בראשותו של הנקוס נבקי מייסד הלהקה, שתגיע לישראל לסידרת הופעות בחודש הבא.

מוסיקת הכליזמרים, שצמחה בקרב הקהילות היהודיות של מזרח אירופה ושהצמיחה נגנים בעלי וירטואוזיות ויחוד יוצאים מן הכלל, זכתה באמריקה להשפעות של סגנונות ומקצבים שהיו נוהגים ביבשת החדשה. רצונם של המהגרים היהודים להיות ככל האמריקאים גרם לדעיכת מוסיקת הכליזמרים בסוף שנות הארבעים.

בשנים האחרונות זוכה סגנון מוסיקה יהודי זה לתחייה, הרבה — כך בהודעה לעיתונות — בזכותה של להקת "הכליזמרים" המגיעה לישראל. הלהקה נוסדה ב־1980 על־ידי נבקי (שגם דודו וסבו היו נגני כליזמר), בהיותו מדריך בקונסרווטוריון למוסיקה של ניו־אינגלנד. הלהקה הופיעה ברחבי ארצות־הברית והוציאה שלושה אריכינגן. מגמת ההחייה של היידיש בישראל תזכה כן הסתם את הלהקה בהצלחה גם אצלנו.

"התקלה" — עם ארז טל ואברי גלעד

נביאי הסגנון החדש בגלי־צה"ל, ארז טל ("מה יש" ומנהל מחלקת הקריינים בתחנה) ואברי גלעד ("יהושע יהושע", "עד פופ") ישתפו פעולה בעריכת ראיונות שייקרא "התקלה", שיהיה גם כפוף בידורי ושהם ינסו להעניק לו נופך מצחיק משהו.

נוסף על שני המנחים, ישתתפו בתוכנית קבוצת שחקנים שתגיש קטעים קומיים, להקה מוסיקלית (להקת "התקלה" כמובן) בניהולו של מנשי דיבנה, שלושה מרואיינים האמנים אחר הים שיבצעו — כך הבטיחה בהודעה לעיתונות — קטעים לא שיגרתיים.

התוכנית, בהפקתה של סמדה ירדני, תוקלט על־ידי גלי צה"ל ותשודר לא בשידור חי.

קבלת מודעות משפחתיות
03-738707
03-735588 – 9

קבלת מודעות 24 שעות ברחוב
מודעות משפחתיות דחופות וכל יתר סוגי המודעות ל־
הארץ
הבוקר הארץ / חדשות הארץ
מתקבלות 24 שעות ביממה
ב' דזק דיזנגוף
רח' דיזנגוף 118 (מול כסית)
טל' 246363 239952

מכרזים

משטרת ישראל
המטה הארצי/אגף האפסנאות

1. מוזמנות בזה הצעות מחיר להספקת המוצרים ו/או השירותים המפורטים כדלהלן:
א. מכרז מספר 156/87 — פנס מהבהב לחיבור קבוע לגג הרכב.
ב. מכרז מספר 157/87 — מסנני שמן אויר ודלק לרכב.
2. המועד האחרון, לקבלת ההצעות, הוא 10.3.88 שעה 12.00.
3. פרטים מלאים ניתן לקבל במחלקת הרכישות והמכירות, בת"א־יפו, רח' אמץ 4, טלפון: 03-5124453, בימים: א'–ה' 07.30–14.00, ו' 07.30–12.00.

רשות הדואר

מוזמנים בזה הצעות לאספקת:
מכרז 113/87 — שולחן דוורים ופתחין [illegible]
מכרז 114/87 — מגן אל־פסק למערכות העיבוד.
מכרז 115/87 — כלים למסבה/מיתוג.
מכרז 116/87 — מעטפות למכר באשנבי הדואר.
מכרז 117/87 — חלקים לציוד מכונות החותמה [illegible].

טפסי הצעה מפרטים ופרטים נוספים אפשר לקבל במחלקת אפסנאות ומחסנים, רח' לינקולן 18 ת"א, טל' 5613193 בימים א'–ה' בשעות 8.00–13.00 חדר מס' 318.
ההצעות יש להגיש בירושלים לא יאוחר מיום 10.3.88 שעה 12.00 בצהריים.
רשות הדואר אינה מתחייבת לקבל את ההצעה הזולה ביותר, או איזה הצעה שהיא או להזמין את כל הכמות מבציע אחד.
הצעות במברקים לא יתקבלו.

הטלוויזיה החינוכית הישראלית
קלאוזנר 14 רמת־אביב, טל' 5344266
מכרז מס' 37/88 — מכונת ו.ט.ר "3/4" היי בנד

הטלוויזיה החינוכית הישראלית מבקשת לקבל הצעות מחיר עבור מכונת ו.ט.ר "3/4" היי בנד.
מועד אחרון להגשת הצעות יום חמישי 10.3.88 בשעה 12.00 בצהריים.
טפסים ופרטים נוספים ניתן לקבל אצל בת שבע מרדכי בימים א'–ה' בין השעות 09.00–13.00 בטלפון 5434266.
הטלוויזיה החינוכית איננה מתחייבת לקבל את ההצעה הזולה ביותר או כל הצעה שהיא.

משרד הבינוי והשיכון
מחלקת עבודות צבוריות — המשרד הראשי
קרית הממשלה — דרך שכם, ירושלים 91131
ת.ד. 13198 — טלפון 277211
מכרזים

מחלקת עבודות צבוריות מבקשת בזה הצעות מחירים:
א. לעבודות [illegible] במחוז תל־אביב והמרכז – מכרז מס' א/167/87
ב. לעבודות נקיון במשרדי מחוז תל־אביב והמרכז – מכרז מס' א/168/87

טפסי המכרזים ופרטים נוספים ניתן לקבל בימים ובשעות העבודה הרגילים:
א. במשרדי האפסנאות הראשית של מע"צ, קרית הממשלה — דרך שכם, בנין א', חדר 146, ירושלים.
ב. במשרדי מהנדס מחוז תל־אביב והמרכז, רחוב הרצל 180, תל־אביב, אצל אמרכל המחוז.
בצירוף להצעות המחירים יש להמציא ערבות בנקאית או המחאה עצמית בשיעור הנקוב בגוף טפסי המכרזים, אי מילוי תנאי זה ישחרר את מע"צ מהחובה לדון בהצעות.
המועד האחרון להגשת ההצעות: יום ראשון ה־13.3.1988 — שעה 08.30 בבוקר.
אין מע"צ מתחייבת לקבל את ההצעות הזולות ביותר, כל חלק מהן או הצעה כלשהיא.

משרד הבטחון
חטיבת המכירות

ניתנת בזאת הודעה לציבור על מכירת [illegible], כל פריט מהווה סעיף נפרד לכל אחד מהמכרזים כמפורט בטפסים.
המציע רשאי להגיש הצעתו לגבי סעיף אחד או יותר.
תנאי התשלום: 60% בהמחאה בנקאית 40% הנותרים בערבות בנקאית שזמן פרעונה שלושה חודשים מיום פתיחת המכרז. מכירת טפסי המכרז תחל ביום שני 29/2/88 בחטיבת המכירות רח' האלוף א. מנדלר 12/א' הקריה תל־אביב.
שעות הקבלה: בימים א'–ה' בשעות 08.30–12.30, בימים א' ו־ג' גם בשעות 14.00–15.00.

מכרז מספר: 034/88/03
ציוד מטבח, משאבות תחל, משאבות יניב, מנועי קירור ומנועי היספנופן, מערבות למיזוג אויר, תא עבודה לחלקים עדינים, ציוד כיבוי אש, חלפי רכב עגלה נגררת, חלפי ציוד הרמה, גלגלות הרמה, סירי נירוסטה, מכונה לאיסוף ניר, גרוטאות ציוד קשר, צמיגים.
תאריכי סיור: 9, 10 במרץ 1988.
מועד אחרון להגשת הצעות ב־14/3/88 עד שעה 10.00 לפנה"צ.

מכרז מספר: 036/88/03
חלפי טנק שוט בגוף, חלפי שרמן, חישוקים (ג'נטים) לרכב אספקה, [illegible], מכונות גהוץ שונות, מכשירי זימון, ספרי קריאה שונים, ציוד צילום ווידאו, פסולת כבלי חשמל, שנאים 280 קו"א ותנאי מתח גבוה.
ימי סיור: 14, 15, 16, 17 מרץ 1988. במחסנים במוספי המכרז.
יש להירשם עד יום לפני הסיור.
מועד אחרון להגשת הצעות ב־21/03/88 עד שעה 10.00 לפנה"צ.

מכרז מספר: 037/88/03
חלפי ברד"ם, חלפי [illegible], דלתות אחוריות למנגר מג"ד 504, מייצקים לתצפית, חלפי טנק שוט, חלפי טנק שרמן, חלפי מלגזות שונות.
תאריכי סיור: 9, 10 במרץ 1988.
מועד אחרון להגשת הצעות ב־14/3/88 עד שעה 10.00 לפנה"צ.

מכרז מספר: 038/88/03
מנופים, רכב כבד, משאיות, גרור משא, אוטובוס, טרקטור (חלקם בקבוצה) וחלקם לפירוק.
ניתן לקנות טפסי מכרז בימי הסיור, במגרש הרכב מול הסוכנות — צריפין.
תאריכי סיור: 2, 3 במרץ 1988 בשעות 08.00–11.30.
מועד אחרון להגשת הצעות ב־7/3/88 עד שעה 10.00 לפנה"צ.

מכרזי השלטון המקומי

פרסום מס' 329/88

להלן תקציר מכרזי הרשויות המקומיות

תנאי התשלום: כמפורט בגוף המכרזים. נוסח מלא של כל מכרז נמצא לעיון ברשות המקומית המפרסמת. מסמכי ומפרטי המכרזים ניתן לרכוש ברשות המקומית במקומות הנקובים בטבלה. נוסח הפרסום — באחריות הרשות המקומית המפרסמת.

שם הרשות המקומית	מספר מכרז	מחיר מכרזים	שם המכרז	מועד אחרון להגשה	טלפון ומען לפרטים	ראש הרשות המקומית
ע. תל־אביב	383/88		רכישת תיקונים במתקנים הביטחוני לתנ"צ ובדיקת בטיחותם	10.3.88	לפיתוח התב"ות — המוד לספורט	ש. להט
ע. אשדוד	6/88	200	התקנת מערכת חשמל ותאורה במרכז מסחרי א'	15.3.88	אגף לפיתוח ותשתיות טל' 520149	[illegible]
ע. גבעתיים	2/88	400	עבודות תשתית ופיתוח כבר רחוב [illegible] (הארכה)	11.3.88	מח' הנדסה טל' 325238	י. ירון
ע. הרצליה	3/88	800	אינטרויין ברחוב העירוני/בנית יציעים ורחבות [illegible]	21.3.88	מזכירות העירייה רח' הנדיב 2	א. לנדאו
ע. פתח־תקוה	5/88	300	ביצוע עבודות תיעול בדרך ז'בוטינסקי — [illegible]	20.3.88	מינהל ההנדסה טל' 9371283	ד. תבורי
ע. טבריה	3/88	100	תכנון הקמה והפעלת תחנת מעבר לפסולת ולאשפה (הארכה)	2.3.88	מח' מכבית טל' 04-922121	ת. לבב
ע. נתניה	111/88	200	ביטוחי עיריית נתניה	8.3.88	מח' נכסים וביטוח רח' הרצל 25	י. אלרואי
ע. עכו	2/88	360	ביצוע מערכת מיזוג אויר בבנין העירייה בשיטה קונבנציונאלית או בשיטה משולבת עם אגירת אנרגיה	18.3.88	מח' הנדסה טל' 04-910231/389082	דהקסטרו
מ.מ. בית שאן	3/88	150	סלילת כביש רח' מספר 7 מחבר בין הרצל והר־הארבעה	7.3.88	מזכירות המועצה טל' 06-586221	ש. בקלולו
מ.מ. חורפיש	1/88	400	פיתוח חלקה צבאית	8.3.88	מזכירות המועצה טל' 04-979103	כ.א. שנאן
מ.מ. חורפיש	2/88	400	הנחת קווי מים	8.3.88	מזכירות המועצה טל' 04-979103	כ.א. שנאן
מ.מ. [illegible]	1/88	700	תכנון והקמת מרכז ספורט/אולם ספורט	27.3.88	מח' הנדסה טל' 06-937550/936618	א. כלפון
מ.מ. מגדל העמק	7/88	150	שלטי רחובות כוונים	14.3.88	מהנדס המועצה טל' 06-540730	ש. קמור
מ.מ. מגדל העמק	8/88	300	הרחבת דרך והסדרת צומת כניסה ראשית במועצה	14.3.88	מהנדס המועצה טל' 06-450730	ש. קמור
מ.מ. מעלה אדומים	1/88	25	הסעת תלמידי החינוך המיוחד	13.3.88	מח' חינוך טל' 02-351925/6/7	[illegible]
מ.מ. מצפה רמון	1/88	200	שיקום כבישים במצפה רמון	18.3.88	מהנדס המועצה טל' 057-88561	ש. בוק
מ.מ. מצפה רמון	2/88	520	שיקום מערכת קווי מים במצפה רמון	18.3.88	מהנדס המועצה טל' 057-88561	ש. בוק
מ.מ. מצפה רמון	5/88	240	פיתוח אזור מרכז מסחרי והכביש — מצפה רמון	18.3.88	מהנדס המועצה טל' 057-88561	ש. בוק
מ.מ. שלומי	6/88	100	אלמנטים בצומת ז'בוטינסקי ועוזיאל (הארכה)	10.3.88	מהנדס המועצה טל' 04-968161/5	י. לנקרי
מ.א. באר טוביה	4/88	100	החזקת כבישים ביישובי המועצה	8.3.88	מזכירות המועצה טל' 08-581338	ת. חסיד
מ.א. באר טוביה	5/88	160	שיפוץ מבנה מזכירות ומרכז במרכז עזריקם	15.3.88	מזכירות המועצה טל' 08-581338	ת. חסיד
מ.א. באר טוביה	6/88	200	הקמת ארבע בתי כנסת ביישובי המועצה	15.3.88	מזכירות המועצה טל' 08-581338	ת. חסיד
מ.א. [illegible]	1/88	350	תאורת צמתים	7.3.88	מח' מכבית טל' 06-961026	א. ליס
מ.א. הערבה התיכונה	2/88	..	מכירת פריטים: 150 מ"ר [illegible] 65 מ"ר [illegible] 550 רעפים [illegible] 8 קורות עץ לבניה, 13 [illegible] משרדיות משרד	11.3.88	מזכירות המועצה טל' 057-81225/6	א. אדן

משרות פנויות בשלטון המקומי

שם הרשות המקומית	מספר מכרז	מחיר מכרזים	שם המכרז	מועד אחרון להגשה	טלפון ומען לפרטים	ראש הרשות המקומית
מ.מ. עומר	1/88		דרוש: מנהל/ת מחלקת חינוך	10.3.88	ראש המועצה טל' 057-690190	[illegible]

החברה למשק ולכלכלה של השלטון המקומי

הכשרת מורים בישראל (ו')

מתעלמים מבית־הספר העתידי

יו"ר המזכירות הפדגוגית במשרד החינוך: אף שהכיתה הרגילה לא תתקיים עוד ותפקיד המורה ישתנה לחלוטין, אין היום מוסד אחד להכשרת מורים בארץ המנסה לדמיין לעצמו את פני בית הספר העתידי ולפעול בהתאם

מאת נילי מנדלר

סדרת הכתבות לא דנה בהכשרת מורים למגזר הערבי בישראל. זו רק דוגמה לקשת רחבה של נושאים שלא נדונו, בשל קוצר היריעה. בארץ פועלים שני סמינרים ערביים ממלכתיים ובנוסף להם, לומדים תלמידים ערבים במסגרות ההכשרה הממלכתיות המכשירות מורים למגזר היהודי. לא הועלתה גם הבעיה שמעוררת הכשרת מורים למגזר החרדי. הסמינרים של החינוך העצמאי משמשים מסגרות של "השכלה ושידוך", כהגדרת אחד המקורבים לנושא. הם אינם עומדים בקריטריונים הנדרשים בסמינרים אחרים.

– מוסדות אלה מכשירים יותר מדי מורות, אשר בהיעדר מקומות עבודה בבתי הספר החרדיים, הודרות למגזר הממלכתי־דתי ותורמות להקצנה הדתית. מנהל המחלקה להכשרת מורים במשרד החינוך, דב איזק, ניסה למתוח סוגייה זו. הוא הציע להעניק לחלק מהבוגרות החרדיות תעודת "אשת חיל", במקום תעודת הוראה; הצעתו נדחתה בשל אילוצים פוליטיים.

רמת הסמינרים החרדיים דומה לסמינרים הקטנים והחילוניים, היא בעיה בפני עצמה. נוכח תהליך המכלול הפוקד את הסמינרים הגדולים, נוצר מצב חדש: מסגרת הכשרה סוג א' ומסגרת הכשרה סוג ב'. הסכנה היא, שהטובים יותר יכשירו מורים לבתי הספר המבוססים — החלשים — לבתי הספר באזורים חלשים. דבר המנוגד למדיניות האינטגרציה של משרד החינוך.

מחסור במורים למדעים

בעיה אחרת היא המחסור המצטבר במאות מורים להוראת מדעים ומקצועות טכנולוגיים, בחטיבות הביניים ובעל־יסודיים. אופן התמודדות של מסגרות ההכשרה עם מחסור זה אינו משביע רצון. אמנם שר החינוך הודיע זה מכבר על הענקת מילגות מלאות למכשירים עצמם להוראת מקצועות אלה, אולם יש צורך גם ביוזמה מקומית, של מוסדות ההכשרה. הדבר אפשרי. למשל, במכללת דוד ילין בירושלים הולך בתכנית "מגדל": הכשרת בוגרי תיכון מעיירות פיתוח להוראת מדעים. התלמידים מקבלים מילגות וסיוע כלכלי נוסף בתקופת ההכשרה ובתמורה הם מתחייבים ללמד במקומות מגוריהם, לפחות כמספר השנים שלמדו.

עוד דוגמה ליוזמה מקומית מבורכת: בסמינר "אורנים" שבטבעון מחייבים את כל הסמינריסטים בשנה א' להשתתף בקורס כדור המדעים, שמגמתו הבסיסית היא להפנות את הוראת מקצועות אלה. כ־75% מהסמינריסטים שהשתתפו בקורס בוחרו אחר־כך בהוראת המדעים כאחד מתחומי ההתמחות העיקריים. אף שהצלחת התכנית היא ללא עוררין ואף שהוצע למסגרות הכשרה נוספות לאמצה, היא נדחתה בחלק ניכר מהמקרים.

תהליך מכלול הסמינרים הוליד בעיה נוספת. המכללות מעניקות תואר בוגר חינוך, המצריך לימודים במשך ארבע שנים. הוא אינו שווה עדיין לתואר ב"א ויש צורך בשנת לימודים נוספת (חמישית) כדי להשלימו. אם ביקשו המכללות למשוך בוגרות תיכון שרמתן גבוהה, יחסית, באמצעות התואר שהן מעניקות, הן עלולות להפסיד אותן דווקא על רקע חישובי כדאיות אקדמיים; כי אי ניתן להשיג בפחות זמן ומאמץ.

מחשב במקום עיפרון

החולשה העיקרית בהכשרת המורים בישראל אינה נעוצה בבקרות שהוזכרו. המערכת מכשירה מורים לבית הספר העתידי על־פי דפוסים המעוגנים בבית הספר הקיים, ומתוך אמונה שלא יחולו בו מהפכות מפליגות. אחד שמאמין שבית הספר ישתנה בצורה מהותית, הוא יו"ר המזכירות הפדגוגית במשרד החינוך, דוד פור. "זה לא יהיה בית הספר הישן־נושן", הוא אומר. "כבר היום בית הספר הוא בתהליך של שינויים. הילדים השתנו. אלה ילדי טלוויזיה ומחשב. ההורים השתנו. מקורות המידע משתנים כל הזמן. הספר מאבד ממרכזיותו. הנגישות למקורות המידע תשתנה. יהיה אפשר להשיג בבית, באמצעות הטכנולוגיות, כל מידע רצוי ובהתאם לכך ישתנו גם דרכי הלמידה.

"הכיתה הקונוונציונאלית, שיושבים בה 40 ילדים שונים ומשונים, לא תתקיים יותר. ילדים ילמדו בכיתות מדורגות, לפי קצב שונה, במשכי־זמן שונים, בדרגות גיל שונות ובדרכים שונות. אחד ילמד באופן אינדיווידואלי, שני ילמד בקבוצה קטנה, שלישי — מפי המורה, ורביעי — עם בן־זוג. מכאן שגם תפקיד המורה ישתנה וייתכן שיהיו סוגים שונים של מורים: כאלה שמתמחים בהנחיית תלמידים לעבודה עצמית וכאלה שמתמחים בהוראה בקבוצות או בצורה אחרת.

"המחשב לא יחליף את המורה, אלא את העיפרון. השימוש במחשב יהיה מובן מאליו כמו השימוש בעיפרון", טוען פור. "תלמיד לא יצטרך לשאול את המורה את השאלות הרגילות, כי באמצעות התקשורת המשוכללת יהיה אפשר להגיע למאגרי מידע בארץ ובעולם. התלמיד ילמד איך לקבל תשובות לשאלותיו באמצעות הטכנולוגיה והמורה ילמד, בתהליך הכשרתו, איך לארגן מידע ולקלוט אותו ואיך לפתח את החשיבה. כל המבנה יהיה אחר. כל המערכת הבין־אישית בכיתה תשתנה.

"במשרד החינוך חושבים היום על תכנון בית ספר כזה, וכך גם צריך לחשוב על תכנון מוסד שונה במהותו להכשרת מורים. לצערי הרב, אין היום מוסד אחד להכשרת מורים בארץ שמנסה לדמיין לעצמו את בית הספר העתידי".

(כתבה אחרונה)

בארה"ב מייבאים מורים מאירופה

"תתגמל גננת ברמה, או יהיו לך גננות ברמה", הטיחה במנכ"ל משרד החינוך אחת המשתתפות ביום עיון על הכשרת עובדי הוראה, שנערך באוניברסיטה בירושלים. היא הגיבה על דברים שאמר המנכ"ל, ד"ר שמשון שושני, שלפיהם מורות וגננות המסיימות הכשרתן במוסדות השונים מסרבות לעבוד עם אוכלוסיות תלמידים באזורי מצוקה.

דברי המנכ"ל והתגובה עליהם הם ביטוי לבעיה נוספת הקשורה, בעקיפין או במישרין, להכשרת המורים: השכר הנמוך, יחסית, במקצוע ההוראה. שושני טען שאם רוצים לשפר את איכות המורים, את המוטיבציה שלהם ואת איכות ההוראה כפועל־יוצא, יש לשפר בצורה משמעותית את שכרם. כדוגמה הביא את שכר המורים ביפאן, שהוא הגבוה במשק היפאני.

"מורה בחטיבת ביניים ביפאן מקבל יותר ממרצה באוניברסיטה", אמר שושני. "ולכן על כל מקום הוראה שמתפנה בבית ספר ביפאן, יש חמישה קופצים ואין מחסור גם במורים למדעים". כל המרואיינים לסידרה זו ציינו, כי לא יועילו כל השיטות המתוחכמות להשבחת ההכשרה של מורים אם לא יחול שינוי דראסטי ברמת השכר. זה הגורם בה"א הידיעה לכך שהמוכשרים אינם פונים להוראה או בורחים ממנה, אחרי שנים אחדות. להלן נתונים מעשיים בתחום זה בארה"ב, שאנחנו, כידוע, צועדים בעקבותיה. הנתונים פורסמו במאמר ב"וול סטריט ג'ורנאל". עולה משם, כי בין השנים 72־'82' פחת שיעור הלומדים להוראה במכללות ובאוניברסיטאות: כ־50 אחוז, בשל השכר הנמוך והפיחות ביוקרת המקצוע. בבתי ספר רבים בארה"ב יש מחסור במורים ובעיקר במקצועות המדעים, דבר שהמריץ בשנתיים האחרונות מדינות, מחוזות וערים לפתות סטודנטים ללמוד הוראה באמצעות מילגות והטבות אחרות, או באמצעות העלאה ישירה של השכר.

בעיר ניו־יורק הועלה לפני יותר משנתיים השכר ההתחלתי של מורה בשליש, והוא עומד כיום על כ־20 אלף דולר בשנה (בישראל, מורה מתחילה משתכרת כ־500 שקל). במדינת ניו ג'רזי, בוגר תיכון שלומד הוראה ומתחייב ללמד אחר־כך לפחות ארבע שנים, זוכה למילגה בסך כ־30 אלף דולר. בפנסילווניה ניתנות לסטודנטים להוראת המדעים הלוואות בסך עשרת אלפים דולר, אם הם מתחייבים ללמד במשך שלוש שנים. בקונטיקט מקבלים סטודנטים להוראה הלוואה בסך חמשת אלפים דולר לכל שנת לימודים ופטורים מלהחזירה אם הם מלמדים אחר־כך.

ביריד תעסוקה בבוסטון פיתו מורים לגשת לדוכנים המציעים להם עבודה, באמצעות תיקים לספרים, בלונים ותפוחים. לחותמים על חוזה עבודה, הובטחה הלוואה בריבית נמוכה מאוד לרכישת מכונית ופטור למשך חודש משכר דירה. במקומות שבהם לא הועילו כל שיטות הפיתוי, הוחלו לייבא מורים. טקסאס ייבאה מורים דוברי אנגלית מבלגיה ומגרמניה המערבית ופוארטו ריקו וניו־יורק ייבאו מורים מספרד. כבר כבר עורכות אוניברסיטאות אחרות קורסים להכשרת בעלי מקצועות חופשיים, באמצע שנותיהם, להוראה. באחד מהם למד, לפי דיווח "וול סטריט ג'ורנאל", שולי סרטנים ומנהלי אוכמניות.

שבוע בריטי בחייו של יו"ר הכנסת

שלמה הלל נקלע בבריטניה למטר שאלות וביקורת על מדיניות האלה, תקרית הרחפור וספינת המגורשים

מאת שאול צדקא

לונדון

שלמה הלל בא בשבוע שעבר לבירה האנגלית כדי לקדם את ספרו "מבצע בבל", כדי ליטול חלק בחגיגות ה־40 למדינה בתפוצות, וכדי לשאת דברים בפני המגבית. אולם עד מהרה מצא את עצמו מדבר על "תקרית הרחפור", על ירית בגבם של נשים, על מדיניות האלה ועל ספינת המגורשים.

עוד לא פשט את חליפתו עם הגיעו משדה התעופה למלונו וכבר ביקשה רשת הטלוויזיה "איטיוי" את שירותיו. לא התרווח בכורסתו וכבר ישבו אצלו כותבי הדיונים של ה"ג'ואיש כרוניקל". בסך הכל הופיע 12 פעמים בפני כלי־התקשורת האלקטרוניים וקולו נשמע בחלל, סקוטלנד ואירלנד. המטרות המקוריות לשמן הגיע לבריטניה נדחקו לקרן זווית. השגריר יהודה אבנר שמח להעביר לו את שרביט ההסברה לאחר כמה מן השבועות הקשים ביותר בתולדותיה של השגרירות במהלכם נפל הנטל על שכמו ועל שכם הציר משה רביב.

הלל, אשר שוחח עם "הארץ" בסיום ביקורו, עורך הפרדה בין העיתונות הכתובה לבין האלקטרונית. הראשונה מאוזנת יותר והשניה סנסציונית, אם מעצם טבעה ואם משום שבסוגיה הישראלית היא תופסת את צידה האחד. "כאשר מישהו משווה בין הנעשה בשכם לבין גיטו וורשה, האם זו בורות או רשעות?", הוא אומר־שואל ומתכוון לשידור רדיו זה. כשנשאל על ידי המראיין, הוא מודה כי משווים הנייה של ישראל בתקשורת הבריטית ומוצא כי בורות רבה והעדר ידע של הרקע ההיסטורי מביאים לכך שרבים סבורים שמגמת השליטה בשטחים על ידי ישראל. אחרי מלחמת ששת הימים. גישה זו מחזקת את תהליך הדה־לגיטימיזציה עליו מצביעים אויביה של ישראל באירופה בתאבון גדול.

בימים בהם שהה הלל בלונדון, ראיין בתוכנית טלוויזיה, אחת מיני רבות, שר הביטחון יצחק רבין אשר התבקש להגיב על מדיניות ההכאות בשטחים לה נופלים קורבן ילדים פלשתינאים רבים. רבין, מתוך חוסר סבלנות, העדיף להשיב מלחמה שערה וסכן בו בגופן־אירלנד. אין פני הדברים טובים יותר. הלל אינו סבור כי בטקטיקת התקפה זו יש כדי להפיק תועלת, בכוחה רק להעביר את העוינות לישראל. היא יכולה לדעתו להיות שגורה על לשונם של יהודים אנגלים, אך אל לשר ישראלי להשמיעה. "אם יש מעשי שוד באירלנד, או מה שזה העניין לי?"

למרות זאת מצא לנכון יו"ר הכנסת להדגיש, בהתבקשו להסביר את "תקרית הרחפור", כי בביצועה של מדיניות בה מעורבים עשרות אלפי אנשים חיילים, אי אפשר למנוע מעשים חריגים. "אנשים בעלי נטיות סדיסטיות יכולים להלך בכל מדינה. האם הצבא הבריטי נקי מכל מעשי שוחה". קשה לומר שלאחר צפייה בסרטים בהם נראים חיילים מכים נשים, נפל טיעון זה על אוזניים קשובות. הנטייה של הציבור לראות את המציאות המזרח תיכונית בשחור לבן היא אשר מקשה על המסביר להעמיד דברים על דיוקם.

שלמה הלל, אליו היה צמוד שמואל מיראל, קונסול ההסברה בלונדון והשגריר המיועד בנפאל, אינו מסכים עם הגבוהה שהיהדות הבריטית היא משענת קנה רצוץ בשל הבקיעים אשר ניבעו בתוכה לאחרונה. הוא מצא בה תמיכה רבה ותחושת פשרות בישראל, אך מוצא בה גם סימנים רבים של דאגה. גם היהודים חוששים להשפעתם של אמצעי התקשורת. בפגישה בת 4 שעות עם מאות סטודנטים הוא מצא קהל תוהה ומבולבל. "גם אני, כמוכם, הייתי מתחיל להתבלבל נוכח המערכה המתנהלת נגד ישראל מעל גלי האתר ומעל גבי המרקע". פעילי הקהילה זקוקים לשמן מידי פעם את נשק ההסברה אשר ברשותם. אך יו"ר לא מצא בתוכם כאלה אשר הולכו להביע היסוסים ולהטיל ספקות.

עם זאת מודה הלל שמעמדה של ישראל יכול היה להיות נסבל יותר אילולא הוותה מציאותית בדעת הקהל המערבית כותרת־כותרות בגלל סירובה להשתתף בוועידה בינלאומית. "זוהי נקודה שמכבידה על ההסברה הישראלית. בקרב הציבור עניין הוועידה נתפש כאחד מהחשובים של המדיניות". הוא, בלונדון, ניסה להסביר שמחצית מן האוכלוסיה הישראלית תומכת בהליכה לוועידה, אך הרגיש כי גם אלה אשר מתנגדים לה, תומכים בכל לבם במשא־ומתן כלשהו. לעומת זאת מן העולם הערבי, לרבות מן המלך חוסיין עצמו, הוא לא קלט אותות של מתינות ורצון להידבר.

האם סבור הלל כי בכל זאת מעז ייצא מתוק כי יש ברכה במהומות השטחים כי הן משפיעות על הלך הרוח של הישראלי הממוצע ומקרבות אותו למתינות? "אני לא הייתי זוקף לאירועים האלה כדי לומר שצריך לחפש פתרון פוליטי. אלה שלא סברו שהכיבוש הוא לטובתנו, בתוכם, לא היו זקוקים לתמרור אזהרה מן הסוג הזה. אני לא מוצא שום נקודת אור במהומות, אף לא בסוף".

אגב, אותו ראיון טלוויזיוני עם הלל מיד לאחר הגיעו ללונדון, לא הוסיף לביטחון. העורכים ביקשו הם, את תמונות עשן ההתאבכות. הלל, בדרכו, סירב לספק להם את הסחורה המבוקשת.

כלכלה במשפט / משה קשת

סייג לשפיטה: דרך ארץ

ידיעות, השערות, ניחושים וסיפורי־רקע הקשורים בשמותיהם של כמה שופטים אינם יורדים מסדר היום של ההתעניינות הציבורית, למרות התחושה הברורה ששום שר, חבר כנסת, פקיד בכיר או אלוף צה"ל לא היה נגוף או מסכן את מעמדו בגין המעשים או המחדלים שעל כמותם יעמדו שופטים לדין פלילי. מבעד לסקרנות הבלתי נדלית, המשותפת לציבור כולו — עורכי דין ומשפטנים, נאשמים, תובעים או נתבעים, וסתם עבריינים תנועה — ומי לא היה כזה ביום מן הימים — עולות שאלות הנשאלות בנוסחים משתנים: האם במשך ארבעים שנות המדינה הצליחו שופטי ישראל, על כל דרגותיהם ובכל ערכאות השיפוט שהם מכהנים בהן, לשמור על התנהגותם מפני הכתמה בכל רבב שהוא, רק באחרונה מעוד מעטים? או שמא החטאים שמדובר בהם כבר נתרחשו בעבר, אלא שלא זכו להתפרסם?

לשון אחר: האם החידוש הוא בעצם כישלונותיהם כל כמה שופטים או בחשיפתם של הכישלונות ופרסומם העקבי? שאלות אלה לא היו נשאלות אלמלא משקלם המצטבר של כמה נתונים הכרוכים בעצמם: ראשית, העבירות שנחקרו עד כה הן קלות־ערך יחסית; שנית, עיקרן לא היו נחשבות כאלה אלמלא היו מעורבים בהם שופטים; שלישית, המגמה הברורה המסתמנת בפסיקת בית המשפט העליון להעדיף את זכות הציבור לדעת על פני עקרונות המכרסמים בזכות זו, והקרנתה של מגמה זו על אמצעי התקשורת.

תרעומת קשה

כמה הוראות חוק מסדירות פרסומים הקשורים במשפטים, בשופטים ובבתי משפט. איסור הסוב־יודיצה, על־פי סעיף 71 לחוק בתי המשפט (נוסח משולב), מתייחס לפרסומים העלולים להשפיע על מהלך משפט תלוי או תוצאותיו, להבדיל מעניינים הקשורים באישיותו של השופט. אף על־פי חוק העונשין, העבירה המכונה "זילות בית המשפט" חלה הן על הכותב דבר על שופט בכוונה לפגוע במעמדו והן על המפרסם דברי גידוף כדי להחשיד או לבזות את דרכי השפיטה. עבריין כזה יהיה צפוי לעד שלוש שנות מאסר, אולם תנאי להרשעה על־פי הסעיף האמור הוא התייחסות הדברים לכהונתו של השופט, והפרסומים שנודעו ברבים, בוטים ככל שהיו, אינם עומדים בתנאי זה.

כך, למשל, הפרסומים על הפרשיות שהתייחסו לבתי המשפט לתעבורה, שנמצאו כה חריגות עד כי היועץ המשפטי לממשלה מצא לנכון לכנות בתי משפט אלה — "בתי תעבורה למשפט", אינם מגיעים לכדי "זילות בית משפט".

ממדי הפרסומים, אופיים, והפרשנות המודגשת שבתלוותה להם אינם מתיישבים אמנם עם "ציד מכשפות", כמי שהתבטא בכאב אחד השופטים המעורבים, אך הכוונה בחלקם חריגה גורמת מגבלותיה הלגיטימיים של סקרנות סבירה, וככל שחולפים הימים מתגבש יותר הרושם כי היה בהם, ובהתייחסות אליהם משום ביטוי למיאוס.

מיאוס זה אינו מגיע כדי נקמה או שמחה לאיד, אך מקופלת בו לכל הפחות תרעומת קשה כלפי מיעוט קטן של שופטים שיחסם אל מתדיינים ובאי־כוחם מתאפיין במקרה הטוב בקוצר רוח ובמקרה הגרוע בהתנשאות. הדברים אמורים בשופטים מעטים, לרוב מן הערכאות הנמוכות, אך יחסם זה של המעטים, בצירוף ההשלכה שיש להתנהגות יוצאת דופן ובלתי אופיינית זו על המערכת כולה, לצד הפרסומים על החשדות. בדבר השפעה על שופט או שניים להקל בעונשם של יחידי סגולה, מסתכמים לכלל התרשמות לא נוחה של שדרה שיפוטית שאינה כפופה לביקורת עצמית או אחרת.

אותותיה הוולשים, בהרבה של שדרה כזו יכולים גם בהתנהגותם של שופטים אחרים, מעטים במספר, אשר לא חטאו במאומה ולא יוחטאו במאומה, זולת זאת שאין הליכותיהם והתנהגותם מקובלים על בעלי־דין או באי־כוחם, המופיעים בפניהם. בעלי־דין כאלה אוגרים טינה כלפי שופט פלוני או אלמוני, וגל הפרסומים מאפשר להם לתעל את טינתם זו כלפי המערכת כולה.

האיפוק המתחייב

טובת הציבור היא שהשופטים הנשארים יזכו בדינם. אך הטלטלה העוברת על הרשות השופטת היא הזדמנות נאותה לעמוד על הסכנות המרכזית שמצגים בה שופטים בעשותם שימוש באפשרויות הפתוחות בפניהם עקב כהונתם הייחודית. לא מקרה הוא שהאירועים שהתוכרו בעיתונות היו נמנעים אילו השופטים הנוגעים בדבר היו נוהגים באיפוק המתחייב מתפקידם; כפי שאף המערכת כולה היתה מפגינה לא רק חוסן אלא גם גאווה, אילולא נמצאו יחידים בתוכה אשר התנהגותם החריגה אינה מתיישבת תמיד עם דרך ארץ שמחויב בה שופט כלפי המופיעים בפניו.

בהקשר כזה, דרך ארץ היא קו המגן הקדמי המקיף את שלטון החוק, אך כמו בתחומים אחרים, מתקיימת בה הדדיות רק אם היא מחייבת את הכלל ונקוטה בידי כל הנוגעים בדבר. משום כך, במהלך הפרסומים הרבים הבהוק כיצד התייחסותו של הציבור הרחב — לרבות התייחסות שבשתיקה, כגון זו של לשכת עורכי הדין — פגעה פגיעה קשה ומיותרת בשופטים רבים מדי, המכבדים את כל החוקקים להם ולא רק את מכבדיהם, והעושים לילות כימים כדי לעמוד בנטל המוטל עליהם. על המשתייכים לרוב הנכבד הזה נגזר, כמדומה, כי שיניהם יקהו משום שיחידים טעמו מבוסר השדרה השיפוטית.

דרך ארץ אינה רק המכנה המשותף המתחייב לגבי כל השופטים בהתייחסותם לציבור הנזקקים להם, אלא גם חובת הציבור ביחסו לשופטיו. לשון הכבוד המצטעצעת בפנייה אל שופטים באולמותיהם ואף מוצצה להם, אינה יכולה להוסיף על היעדרם של תכנים התנהגותיים, ובין השאר, סלידה מפני ההכללה והתכפשה שאיפיינו את ההתעניינות הנרדשת בפרסומים.

תיק תעופה / זוהר בלומנקרנץ

המלחמה על B־3

מנכ"ל התעשייה האווירית משה קרת, מעריך, כי עבודות הפיתוח של אב טיפוס מטוס "הלביא" בי 3 יימשכו על אף הלחצים מצד חיל האוויר להביא להפסקתן. המזכיר הארצי של ועד עובדי התעשייה האווירית, יעקב שפי, הביע את דאגתו ממצב הפרויקטים והעבודות החדשות שישתרר במפעל לאחר ה־1 באפריל.

בתעשייה האווירית דוחים את הצעת חיל האוויר לבטל את המשך פיתוח הבי 3 של מטוס "הלביא", תמורת קבלת פרויקטים חלופיים מצה"ל בהיקפי תקציבי דומה.

הנושא אף הובא לידיעת ראש הממשלה, יצחק שמיר, כדי שיתערב לסכל לחצים שמפעיל חיל האוויר על התעשייה האווירית.

על פי עמדת גורמים מוסמכים בתעשייה האווירית, הפסקת הפרויקט תנחית "מכת מוות" על יכולת הפיתוח והשיווק של מערכות תעופתיות שונות ותביא להפסד הכנסות של מאות מיליוני דולרים. בנוסף לכך תיפגע מאוד היכולת הייחודית של התעשייה האווירית המרוכזת בנושאים ובצוותי העבודה הקשורים לבי 3. במיוחד תיפגע החטיבה החדשה אשר במסגרתה הוקם מפעל חדש להשבחת מטוסי קרב, שאמור להוות את חוד החנית של התעשייה האווירית. בפגישה שקיים באחרונה מנכ"ל התעשייה האווירית, משה קרת, עם נציגי העובדים בחטיבות ההנדסה והייצור שאוחדו לחטיבה החדשה, הוא הבטיח להציג בפניהם את המבנה הארגוני לפני אישורו הסופי של אישו דרג הביניים שמתחת לרמת מנהלי המפעלים וסגניהם. סגני ראשי המפעלים החדשים שמונו הם: מרדכי בונה, סגן ראש המפעל למטוסים אזרחיים, שרגא בר־ניסן, סגן ראש מפעל מטוסים צבאיים, שמואל גבר, סגן ראש מפעל שירותי הנדסה ויעקב לוי, סגן ראש מפעל שירותי ייצור. למפעל לכלי טיס לא מאוישים עוד לא מונה בשלב זה סגן ראש מפעל.

ארגונה של החטיבה החדשה בתעשייה האווירית אמור להימשך עד לסוף חודש יוני, על אף שהמינויים החדשים של ראשי המפעלים נכנסו לתוקף כבר בפברואר והיא החלה רשמית בפעילותה. ראשי חמשת המפעלים החדשים התכנסו בתחילת החודש לישיבה ראשונה עם העומד בראש החטיבה, ד"ר מאיר רביד, אשר שב בינתיים מחו"ל, שם עשה בין השאר להבאת עבודות ופרויקטים חדשים לתעשייה האווירית.

חקירה ב"פאן אם"

ועדת בדיקה מיוחדת של שלטונות התעופה הפדראליים של ארה"ב (האף־איי־איי) סיימה לקראת סוף השבוע שעבר חקירה בישראל, בנסיבות אי גילויים של אקדח ומחסנית כדורים באמתחתה של נוסעת שהגיעה ארצה בחברת "פאן אמריקן". האקדח בקוטר 0.22 מ"מ ומחסנית הכדורים התגלו בתיק היד של הנוסעת בבדיקה ביטחונית שנערכה בנמל התעופה בן גוריון בלוד על ידי שלטונות ישראל, לפני שהאשה עמדה להיות מגורשת חזרה לארה"ב.

עוד קודם לגילוי האקדח והמחסנית סירבה משטרת נתב"ג להתיר את כניסתה של הנוסעת ארצה מארה"ב משום שהתברר, כי אינה יציבה בנפשה. האשה טענה כי באה לישראל כדי להינשא לנסיך בן מלך דוד. באותה בדיקה התגלו כי באמתחתה גם 3.9 גרם מריחואנה.

הנוסעת הגיעה ארצה מיוסטון דרך ניו־יורק, מבלי שהאקדח ומחסנית הכדורים יתגלו בבדיקות הביטחוניות של חברת "פאן אמ". משלחת שלטונות התעופה של ארה"ב, שמנתה שלושה חברים, נפגשה בין השאר עם נציגי חברת התעופה בישראל ובדקה מסמכים שונים הקשורים לאירוע, זאת במסגרת התחקותה ובדיקת קטעים שונים של נתיב הטיסה של האשה נושאת האקדח ומחסנית הכדורים. לדברי מנכ"ל חברת "פאן אמ" בישראל, גד מוריץ, לא נמסרו בשלב זה ממצאי הבדיקה לידי החברה, המקיימת חקירה משל עצמה בנסיבות האירוע.

"אמריקן איירליינס" לישראל?

חברת התעופה "אמריקן איירליינס" מארה"ב בודקת את האפשרות להפעיל קו טיסה לישראל. אם אמנם תחליט חברת התעופה הגדולה מארה"ב להיכנס משיקולי כדאיות בקו לישראל יגדיל הדבר את התחרות בין החברות, אולם יפגע בחברות התעופה שכבר פועלות בקו הטרנס אטלנטי.

חברת "אמריקן איירליינס" מגלה סימני התרחבות ליעדים חדשים, תוך שהיא מאמצת מדיניות לפיה תגיע לכל יעד בו אליו מגיעות חברות התעופה האחרות של ארה"ב, דוגמת "טי־דבליו־איי" ו"פאן אמריקן".

החברה כבר מתחה את קווייה ללונדון, פריז וציריך ונמל התעופה בן גוריון הוא אחד היעדים האחרים האפשריים. אין לחברת התעופה מארה"ב שום קושי להשיג את אישורי שלטונות התעופה בישראל להפעלת הקו, כיוון שבין שתי המדינות הסכם המאפשר לכל חברת תעופה הנושאת על זנב מטוסיה את דגל הפסים האדומים והכוכבים הלבנים על רקע כחול להגיע לכאן. אין גם שום בעיה לחברת התעופה להעמיד לאלתר ציוד ומתקנים להפעלת הקו, בתוך תקופה של 45 יום הקבועים בחוק מיום ההחלטה.

דין פרוטה / לאה פורת

גני ילדים: תעריפים בצמיחה מתמדת

שכר הלימוד בגני ילדים פרטיים היה מאז ומתמיד מעמסה כבדה על ההורים, שהם מדרך הטבע אנשים צעירים, ורבים מהם עדיין לא מבוססים. אפשר היה לעשות הרבה כדי להקל על העמסה. למשל, לסבסד את שכר הלימוד. אפשרות נוספת – לפטור את שכר הלימוד מתשלום מס ערך מוסף. אבל, במצב היום אין אפילו צל של סיכוי שהצעות אלה או אחרות מהן תתקבלנה על ידי הממשלה. השאלה הבאה היא האם שכר הלימוד שגובות הגננות הוא אמנם מוצדק או שמא אושר להן שכר לימוד גבוה מדי. נכון לעכשיו שכר הלימוד בגני ילדים פרטיים נע בין 117 שקל ל־156 שקל לחודש (התעריפים משתנים בהתאם לרמת הדירוג של הגנים, קיימות 9 דרגות), אלא שהגננות אינן מסתפקות בשכר זה. בעצם הימים האלה הן נמצאות בעיצומו של משא ומתן להעלאה נוספת של שכר הלימוד בעקבות התוספת שקיבלו לא מכבר המורים. מה שמפתיע במשא ומתן זה, בניגוד למשאים ומתנים אחרים, שהוא מתנהל בשקט, הרחק מהתקשורת. פומביות במקרה זה, כנראה אינה כדאית. עובדה מדהימה שניה – הגננות קיבלו כבר בשנת הלימודים הזאת יותר תוספת מכל סקטור אחר במשק: בחודשים אוקטובר, נובמבר ודצמבר אושרה להן תוספת של 10% כל חודש, סך הכל 33%.

בזכות בג"צ

בעבר, כאשר אושרה התוספת הזו לגננות, בעוד סקטורים אחרים נאלצו לשבות על תוספות קטנות בהרבה, הסבירו במשרד החינוך כי ההעלאה לגננות אושרה כדת וכדין. במה זכו הגננות? התשובה היא: בג"צ. לצורך הסבר קצר וממצה צריך לחזור אחורנית שמונה שנים, לשנת 1980. בסוף אותה שנה התקיים דיון בבית המשפט העליון בתביעת הגננות לאשר להן תוספת לשכרן. עניינן הגיע לבית המשפט העליון לאחר שמשאים ומתנים קודמים לא נשאו פרי. בתום הדיון קבע בית המשפט העליון בשבתו כבית דין גבוה לצדק, כי ימונה אדם מוסמך על ידי נשיא לשכת רואי החשבון שיקבע על סמך בדיקה את העלות לילד בגני ילדים. עוד נאמר בפסק הדין כי הקביעה של המומחה תחייב את שר החינוך. אכן ישב הבורר הבודק ולבסוף הגיע למסקנה באשר לעלות של כל ילד בגן. כן קבע הבורר כי יש להנהיג תשע דרגות בגני הילדים. דרגות אלה נקבעות משלוש רמות של הגננת, בהתאם לקביעתו של משרד החינוך, ומשלוש רמות של הציוד בגן הילדים.

יישום ההמלצות נכנס למעשה לתוקף זמן קצר לאחר פרסום מסקנות הבורר, ומאז ועד היום מתמכים על הבג"צ. גם ההעלאה של השנה, שנת הלימודים, נובעת מפסיקת בג"צ על פיה יש לעדכן את מרכיבי העלות בהתאם להתייקרויות. אמנם המרכיבים מעודכנים מדי שלושה חודשים, אך הגננות הצליחו להוכיח כי התחשיב של שלושה מרכיבים עיקריים — ארנונה, שכר עבודה של הגננת ושל עוזרת הגננת — נשחק מאוד ויש, על כן, לפצות אותן. לצורך כך מונתה ועדה בינמשרדית מיוחדת שהגיעה למסקנה כי יש לאשר להן תוספת שכר של 40%. הוועדה אישרה 30% שהתפרשו על 3 חודשים ויש להניח שכך לא היו בלתי מרוצות.

עד להעלאה הנוספת

ביקשתי לדעת כיצד חושבו המרכיבים, ורק לאחר פניות אינסופיות לאנשים שונים במשרד החינוך הגיע אלי התחשיב של עלות גננת, עלות עוזרת לגננת ומרכיב קניות. לתשומת לבם של הורי העובדים באשר הם. התחשיב הוא נכון לסוף 1987. ובכן, שכרה של גננת מוסמכת בעלת ותק של יותר מ־14 שנה בגן המצויד ברמה הגבוהה ביותר הוא 19,677 שקל לשנה, דהיינו, 1,640 שקל בחודש. לעוזרת לגננת עם ותק של 10 שנים מחושב השכר לפי 9,345 שקל לשנה, דהיינו, 812 שקל לחודש (לפי 11.5 חודשים בשנה). קניות — הכוללות את כל ההוצאות האחרות של הגננת – מחושבות לפי 14,382 שקל לשנה. להם מוסיפים 10% ניהול (סעיף די תמוה בעצם. פעם קראו לו רווח ואז היה תמוה לא פחות). ולזה מוסיפים עוד 15% מע"מ. סה"כ יוצא 54,906 שקל. מחשבים כאילו יש 35 תלמידים בכתה ומקבלים 1,568 שקל לתלמיד. את הסכום הזה מחלקים ל־10 חודשים ומקבלים 158 שקל (אינני יודעת איך יצא למשרד החינוך 156 שקל), וזה הסכום שצריך לשלם עבור ילד בגן ילדים פרטי בדרגה הגבוהה ביותר. כאמור, זה נכון עד לאישור העלאה נוספת שתהא תינתן בזמן הקרוב.

בנוגע לשאלה האם התחשיב שעשתה הוועדה הבינמשרדית לא היה מוגזם במקצת. למשל, שכר הגננת. אם נוסיף את עשרת האחוזים של ניהול נקבל שכר חודשי ברוטו של 1,800 שקל. אבסולוטית זה שכר לא גבוה, אבל אם נשווה עם בעלי מקצועות דומים, יתברר כי הגננות במצב הרבה יותר טוב. אחרי הכל הן עובדות רק 5 שעות ביום, עם חופשות אין קץ והכנות קטנות מאוד, יחסית, לא כמו המורות, למשל. נראה לי גם שהוועדה הייתה ליברלית למדי בקשר להוצאות, הגם שהחישובים מבוססים על בדיקות. צריך גם לזכור כי בעוד הגננות קיבלו פיצוי מלא על העלאת שכר דירה, ארנונה, ציוד וריהוט ועוד, הרי מגיעים אחרים, ובוודאי רבים אחרים, לא זכו בפיצוי על כך שפתאום בעל הבית העלה את שכר הדירה ב־80%, או שעוזרת הבית העלתה את המחיר לשעה ב־50%. האפליה הזאת היא שזועקת לשמים.

חברת הוועד הארצי של ארגון הגננות, נגה כהן, אומרת בתגובה את הדברים הבאים: "הגנים הפרטיים, בניגוד לגנים הציבוריים, אינם מסובסדים וכל הוצאות התחזוקה עליהם. עם זאת יש פיקוח של משרד החינוך על הגנים הפרטיים. המשרד דורש שהגננות יהיו מוסמכות והגנים יהיו ברמה. וזה עולה כסף רב. נוסף על כך המשרד מחשב את גובה שכר הלימוד המבוסס על 35 ילדים בכתת גן. אבל יש מקרים רבים בהם מספר הילדים קטן מ־35. זו תופעה הולכת ומתרחבת, עם המעבר של יותר ויותר ילדים לגני ילדים עירוניים. ועוד, כיוון שהגננות עובדות עם ילדים צעירים, מרבית הגננות שוכרות שתי עוזרות ולא אחת כפי שמופיע בתחשיב של משרד החינוך. הוצאה כבדה נוספת – המיסוי הגבוה המוטל על גני ילדים כאילו היו עסק מסחרי ולא מוסד חינוכי. ניתן להקטין את המעמסה מההורים אם יפטרו את שכר הלימוד בגני ילדים ממע"מ, אם יקטינו את המיסוי", אומרת נגה כהן.

לפרוטה הצעה: שתי ההצעות האחרונות אינן מעשיות. לא הממשלה ולא הכנסת יסכימו לוותר בימים אלה על מקור הכנסה. את המחיר המלא ימשיכו לשלם ההורים כל עוד קיימת פסיקת הבג"צ. יש לי רק שאלה אחת, מדוע לא נלך כולנו לבג"צ ונתבע גם אנו פיצוי על עליה בהוצאות שלנו? אם צדק, אז צדק לכל.

קוקה קולה בים המלח

מי שחושב שהמערב הפרוע של ישראל נמצא באילת אינו אלא טועה. המערב הפרוע, לפחות במה שנוגע למחירים נמצא בכלל במקום, באזור ים המלח. בעצם מפתיע שעד עכשיו לא שמענו הרבה תלונות. לאזור ים המלח מגיעים מדי שנה אלפי נופשים שעיקר מטרתם למצוא מזור או הקלה לשתי מחלות: פסוריאזיס וריאומטיזם. התוצאות הן כל כך טובות שרבים חוזרים לשם מדי שנה, לפעמים גם פעמיים בשנה. יש גם נופשים שאינם סובלים משום מחלה אך הם נהנים מהנוף יוצא הדופן ומהאוויר החמים בעונות הקרות. לבתי המלון הולך שם טוב, אם לא לומר טוב מאוד. או מה אז בעלי המלונות חושבים כנראה שלא צריך להשתדל יותר מדי. ממילא באים ויבואו. אני לא מתכוונת כאן לנושאי הביזור, התרבות והמסחר הזעירים במקום. הם נושא מכובד שלא כאן המקום לדון בו. אני מתכוונת למחירים גרוטסקיים שאפשר גם לסתום שכירים, שאף אחד לא מחזיר להם את ההוצאות, לשהות במקום בלי שיפשטו להם את העור. אבל גם אלה שמקבלים בחזרה חלק מההוצאות מתקשים לעמוד בזה, כי עליהם לשהות במקום תקופה ארוכה כדי שהשפעת השמש והמים תהיה אפקטיבית.

בתי המלון במקום הם בעלי שלושה וארבעה כוכבים, ויש גם מלון אחד שהוא בעל חמישה כוכבים. המחירים בהתאם. זה מילא. אבל נניח שמישהו רוצה לחסוך קצת והוא לוקח רק לינה וארוחת בוקר. למעשה אין לו איפה לאכול את הארוחות האחרות במחיר עממי, שלא לדבר על כך שאין במקום אף חנות או סופרמרקט קטן בו אפשר יהיה לקנות מצרכים ולהכין סנדוויצים, למשל.

מדוע? אפשר להניח שעסק כזה הוא לא טוב לבתי המלון. התוצאה, רוב הנופשים נאלצים לקנות פנסיון מלא או חצי פנסיון. יש אמנם חנוון במרחק 30 ק"מ מאזור עין בוקק בו מרוכזים בתי המלון, אבל זה לא מעשי לעשות את כל הדרך הזאת בשביל מי ששוהה באחד מבתי המלון. כמובן, לכל מלון יש לובי בו אפשר לשתות ולאכול במחירי בתי מלון – קפה במחירים הנעים בין 2 ל־3 שקלים ועוגות ב־4 שקלים. כן, וגם אפשר לקנות ארוחות קלות. בבקשה: סנדוויץ' לא מלהיב ב־4 שקלים (!) ופלטה צמחונית הכוללת, למשל, צנון, מלפפון, גמבה וביצה קשה פרוסים לפרוסות ב־10 שקלים. את זה דווקא אגב ראיתי במלון של 3 כוכבים. גם אם יש פיקוח על הדברים האלה, מי שמע שם על ספקו מחירים?

השיא, לדעתי, שייך למסעדה בשם "תפוח סדום." הם תפשו שם שהתיירים במקום רוצים לקנות מיצרכים להכנת אוכל לעצמם. מסתבר שזהו מקור לא אכזב לרווחים. על כן תלו שלט עליו רשום מיני מרקט ומוכרים כמה מצרכי מכולת. למשל, בקבוק קוקה קולה משפחתי נמכר שם ב־4.50 שקלים שעה שבמרכולים הוא נמכר ב־1.55 שקל, בקבוק מים מינרליים נמכר ב־4 שקלים במקום 1.47 שקל ועוד. הלקוחות, ברובם תיירים, משלמים ולא אומרים מלה. מה חושבים עלינו התיירים אפשר רק לתאר. אבל איפה הפיקוח, איפה?

מצעד השנור

בעקבות הכתבה "ושוב מצעד השנור" שפורסמה במדור זה ב־24 בדצמבר הגיעה, בין השאר, התגובה הבאה של הקוראת מ. ע. מרמת גן (השם המלא שמור במערכת):

"מניסיוני האישי זכורה לי התקופה שבה גויסו ילדי בית ספרם להתרמות. שמעתי מהם סיפורים אין ספור על היחס השלילי המפגע במתרימים. לפעמים הייתי אפילו פותרת את הבעיה על ידי תרומה שכבכנת מכיסי ומשחררת את ילדי מן העלבון הצפוי להם.

"כעת אני נמנית עם התורמים בלבד. והנה מה שקורה בקרבת מקום מגורי (ברמת הטייסים) קיים בית ספר שהילדים שם מתרימים את הילדים של בית הספר נוסף (ברמת חן) שגם הוא קרוב למקום מגורי. כיוון שאינני רוצה לפגוע בילדים, אני תורמת פעמיים.

"במוצאי שבת האחרונה (ב־2 בפברואר) צלצלו בדלת. פתחתי את הדלת וראיתי איש צעיר. שאלתי מה רצונו ובמקום תשובה הראה לי צרור פנקסי קבלות של אגודת החרשים וכן תעודת מורשה עם תצלום שלו. בכל זאת הוא נראה לי חשוד, מכיוון שהתאריך לא התאים, לפי הידוע לי, להתרמה עבור ארגון זה. הושטתי שאתן לו 3 שקלים ואצא ידי חובתי. לא, הגיב האיש בתנועות ידים והצביע על הקבלות בהן היו רשומים סכומים של 10 ו־20 שקל.

"לתמהתי התקשרתי לאגודת החרשים הלן קלר ואמנם הסתבר שחשדי היה מוצדק. הגברת שאיתה דיברתי אמרה שזאת לא היתה התרמה שלהם, וכי ידוע להם על התופעה הזאת, שנוכלים מדפיסים לעצמם את הניירת הדרושה ומתרימים ישר לכיסם. למותר לציין שתופעות כאלה פוגעות את התורמים הפוטנציאליים והנוגנים. הרי מזה נמאס כבר מהתדירות הרבה של ההתרמות."

לשבת במקום הנכון

בכורסא CLUB

הכורסא הנוחה לכל מטרה. אידיאלית לחדרי מגורים, לבתי מלון, לספריות, למשרדים, לחדרי המתנה ולאולמות ציבור. במבחר עורות ובדים

התפתה בתחום הרהיטים. כורסת "CLUB". כל הרואה אותה לראשונה, כלל אינו יכול לתאר לעצמו את נוחותה המדהימה, המורגשת כבר מן הישיבה הראשונה. כורסת "CLUB" מצטיינת בעיצוב מרשים בפשטותו. המשלב קו עיצוב סקנדינבי, מודרני ועדיין עם נוחות קלאסית.

עיצובה של "CLUB" מאפשר לה להשתלב בטבעיות בכל מערכת ריהוט קיימת ובכל אזור מגורים של כל דירה. ה־"CLUB" היא יצירה קלאסית, שלה נוכחות מכלה. עיצוב זה מקנה ל"CLUB" אפשרויות שימוש נרחבות: קריאה, מנוחה, המתנה, אירוח, צפיה בטלוויזיה, ישיבת עבודה וכו'.

כורסת "CLUB" היא כורסא רב תכליתית, המתאימה לכל מטרה: בתים פרטיים (חדרי מגורים, פינות ישיבה, חדרי ילדים), משרדי מנהלים, עו"ד, רואי חשבון, מהנדסים ואדריכלים, לשכות, חדרי דיונים, קליניקות, מוסדות ציבור, חדרי המתנה, ספריות, בתי מלון וכו'. יחסית לעיצובה המרשים והיוקרתי, מחירה של ה"CLUB" עממי והופך אותה אפשרית כמעט לכל המשק בה.

כורסת "CLUB" ניתנת להשגה בכל חנויות הרהיטים המובחרות ברחבי הארץ, בכל גווני העץ ובמבחר עצום של עורות "ELMO" משובחים ובדי ריפוד, המוצעים לבחירת הלקוח בשפע גוונים ודוגמאות. עד עתה נמכרו בישראל אלפי כורסאות "CLUB" והביקוש הולך וגדל.

המשווק הבלעדי של כורסת "CLUB" היא חברת "הרסית" בע"מ, טל' 341589, 03-5369071.

להשיג:

שיווק צריך מעוף - ויפה שנה אחת קודם

יגאל אילן חברה לפיתוח תוכניות שיווק בע"מ - שרותים בישראל ארה"ב ואירופה.

דרך חיפה 13 תל־אביב - טלפון: 252967 / פקס: 268020

למי שמחפש תשובות מעשיות בתחום השיווק

صورة عن الاصل

כלכלה ועסקים

אמפ"ל מנהלת משא ומתן מתקדם לרכישת מפעל "פרי העמק"

מאת יונתן שרמן

אמפ"ל מנהלת משא ומתן מתקדם לרכישת מפעל "פרי העמק" מידי בעליו הנוכחים, קבוצה של 8 מושבים ו־31 קיבוצים מעמק יזרעאל וסביבתו.

אמפ"ל מבקשת לרכוש את המפעל יחד עם משקיעים מארה"ב, ובעיסקה קשור גם איש עסקים מאנגליה.

מפעל "פרי העמק" נקלע לקשיים לפני למעלה משנה וצבר חובות גדולים, המוערכים ב־40 מיליון דולר. המפעל מורכב משני מפעלים שונים — מפעל לשימורים ומפעל לירקות קפואים.

המשקיעים האמריקאים מתעניינים בעיקר ברכישת מפעל השימורים, בגלל ניסיונם בנושא זה, ואינם רוצים לרכוש את מפעל הירקות הקפואים. ואילו בעלי המפעלים כיום, המושבים וקיבוצים, מבקשים למכור את שני המפעלים כאחד.

בעבר ניהלה חברת "סנפרוסט" משא ומתן מתקדם לרכישת מפעל הירקות הקפואים, כדי להרחיב את פעילותה בתחום עיבוד הירקות הקפואים, אך לאחר חודשים מספר של משא ומתן החליטה שלא לבצע את העיסקה וכל שהיא מוכנה כיום הוא לנהל את החברה לפרק זמן מסוים.

יצוין, כי בחודשים האחרונים חל קרע בין הקיבוצים למושבים, שבבעלותם מצוי המפעל, סביב השאלה אם המושבים חייבים לשאת בהפסדי המפעל. בורר שנתמנה לפסוק בעניין זה, פסק שהמושבים חייבים לשאת ב־23.5 אחוזים מחובות המפעל. המושבים פנו לבית המשפט וביקשו להבריז על הבוררות כבלתי תקפה.

דירקטוריון הבורסה ידון היום בהחמרת תנאי ההצטרפות לבורסה

ייערך גם דיון בשלוש הנפקות בעייתיות

מאת אריה לביא

דירקטוריון הבורסה ידון היום בקביעת תנאים חדשים לגבי חברות המבקשות להצטרף לבורסה לניירות ערך. מגמת התקנות החדשות היא להחמיר את הקריטריונים.

בין השאר, תהיה החמרה בהעברת השליטה בחברות בורסאיות, במיוחד על רקע חילופי הבעלויות הצפויים בקרוב בתחום זה.

מועצת המנהלים גם תדון בשלוש הנפקות בעייתיות המחייבות את אישורה:

● מל"ל מושבים מבקשת לגייס 4 מיליוני שקל ועוד סכום של עד 3.4 מיליוני שקל בשלב מימוש האופציות. החברה מבקשת לגייס את הכסף באמצעות איגרות חוב להמרה במניות של 5 שקל. הבקשה עוררה התנגדות, מאחר שכמות המניות הצפה של מניות בנות שקל אחד היא מצומצמת ביותר. מניות אלה מוחזקות בידי בעלי השליטה של מל"ל עמירם שור ואריה שמש וכן בידי שתי חברות ברוקרים, יוניברסס ומוריץ את טוכלר. בעקבות זאת מגיע הפער בין המניה בת שקל למניה בת 5 שקלים עד לפי חמישה.

ההנפקה גם אמורה להיערך במחיר אפקטיבי של 60 אחוז ממחיר הבורסה, בעוד שכללי הבורסה קובעים כי ניתן להנפיק במחיר של עד 10 אחוזים ממחיר הבורסה. רשות ניירות הערך אישרה את ההנפקה אך היא נזקקת גם לאישור הדירקטוריון.

● דנבר היא חברה פיננסית שעסקה בעבר בחיפושי נפט בשמה הקודם צפון אמריקה חיפושי נפט. החברה מבקשת לגייס הון בהנפקת זכויות בלא חתם. הנטייה היא לאשר את ההנפקה אך גם זו חייבת באישור הדירקטוריון.

● סהר, חברת הביטוח מקבוצת סהר, מבקשת לגייס 4.4 מיליוני שקל. הדיון בהנפקת החברה ארך זמן רב, בגלל היותה חברה נגזרת מהקבוצה־האם, אך הושג הסדר, כפי שכבר פורסם ב"הארץ", שיאפשר את ההנפקה בכפוף לאישור מועצת המנהלים של הבורסה.

ח"כ אוריאל לין:
שר האוצר מטפל באופן כושל בתעריפי ביטוח רכב חובה

מאת אריה לביא

שר האוצר משה נסים אינו מטפל בדרך הנכונה בתעריפי ביטוח רכב החובה, אומר ח"כ אוריאל לין העומד בראש ועדת הכנסת לבטיחות בדרכים.

ח"כ לין מתייחס לתביעותיהן של חברות הביטוח לייקר את תעריפי ביטוח רכב חובה בשיעור של 24 אחוז, בגלל הפסדים כבדים שהצטברו בתאגיד "אבנר" העוסק בביטוח חובה, ולהיסוסי האוצר לאשר תביעות אלה. האוצר טרם נענה לתביעה, והמפקח על הביטוח גד אריבל הבטיח "ללמוד את הנושא".

לין אומר ל"הארץ", כי נוצר מצב אבסורדי שחברות הביטוח מפסידות כספים, אך האוצר אינו מציע להן פתרון ואינו מאפשר להן להעלות תעריפים. לדעת לין, על חברות הביטוח לשנות את השיטה הנוהגת, שלפיה מבוססת הפרמיה בביטוח על סוג הרכב, ויש לבסס את הפרמיה על איכות הנהיגה.

2.5 מ' ד' הזמנות ל"ראדא"

מאת סופר "הארץ"

"ראדא" זכתה בימים אלה בכמה הזמנות חדשות מגופים שונים בארה"ב ההזמנה העיקרית, בהיקף של 1.8 מיליון דולר, היא ליחידת ציוד בדיקה אוטומטי.

הזמנות אלה התקבלו באמצעות פעילותה של החברה־הבת של "ראדא", "טסקר", בארה"ב.

הזמנות נוספות שהתקבלו בחברה הן לציוד בדיקה למטוסי אף־15 ומחשב בקרה, המותקן בראש טיל.

אל על מטענים לכל השערים

שערי מטבע חוץ

24.2.88

המטבע	בנק לאומי – מזומנים – קניה	בנק לאומי – מזומנים – מכירה	בנק לאומי – העברות והמחאות – קניה	בנק לאומי – העברות והמחאות – מכירה	בנק הפועלים – מזומנים – קניה	בנק הפועלים – מזומנים – מכירה	בנק הפועלים – העברות והמחאות – קניה	בנק הפועלים – העברות והמחאות – מכירה	בנק דיסקונט – מזומנים – קניה	בנק דיסקונט – מזומנים – מכירה	בנק דיסקונט – העברות והמחאות – קניה	בנק דיסקונט – העברות והמחאות – מכירה	שער יציג	השינוי היומי
1 דולר	1.54	1.61	1.5762	1.5958	1.54	1.61	1.5712	1.5908	1.54	1.61	1.5722	1.5920	1.5836	−0.0004
1 לי"ש	2.71	2.84	2.7851	2.8198	2.73	2.86	2.7765	2.8112	2.73	2.86	1.7769	2.8118	2.7990	0.0005
1 מארק גרמני	0.91	0.95	0.9321	0.9437	0.91	0.96	0.9292	0.9407	0.91	0.96	0.9286	0.9403	0.9359	−0.0003
1 פרנק צרפתי	0.27	0.28	0.2755	0.2789	0.26	0.28	0.2742	0.2777	0.27	0.28	0.2747	0.2782	0.2766	−0.0001
1 גולדן הולנדי	0.81	0.85	0.8307	0.8410	0.81	0.85	0.8280	0.8384	0.81	0.85	0.8278	0.8382	0.8339	−0.0001
1 פרנק שוויצרי	1.11	1.16	1.1344	1.1485	1.11	1.16	1.1308	1.1449	1.11	1.16	1.1302	1.1444	1.1389	−0.0023
1 כתר שוודי	0.26	0.27	0.2620	0.2653	0.25	0.27	0.2612	0.2644	0.25	0.27	0.2613	0.2646	0.2633	0.0002
1 כתר נורבגי	0.24	0.25	0.2474	0.2505	0.24	0.25	0.2466	0.2497	0.24	0.26	0.2466	0.2497	0.2487	0.0007
1 כתר דני	0.24	0.25	0.2438	0.2469	0.24	0.25	0.2434	0.2464	0.23	0.25	0.2434	0.2464	0.2451	−0.0001
1 מרק פיני	0.38	0.39	0.3850	0.3898	0.37	0.39	0.3835	0.3883	0.37	0.40	0.3841	0.3889	0.3868	0.0002
1 דולר קנדי	1.22	1.27	1.2445	1.2600	1.22	1.28	1.2398	1.2553	1.22	1.28	1.2406	1.2562	1.2500	0.0039
1 דולר אוסטרלי	1.07	1.18	1.1309	1.1450	1.09	1.17	1.1285	1.1426	1.10	1.18	1.1310	1.1452	1.1376	−0.0031
1 ראנד דרא"פ	0.49	0.59	0.7578	0.7673	0.45	0.76	0.7549	0.7643	0.48	0.67	0.7566	0.7662	0.7608	−0.0013
10 פרנקים בלגיים	–	–	0.4460	0.4516	–	–	0.4446	0.4501	–	–	0.4441	0.4497	0.4478	–
10 שילינג אוסטריים	1.30	1.35	1.3257	1.3421	1.30	1.36	1.3231	1.3396	1.30	1.36	1.3222	1.3389	1.3320	−0.0008
1000 לירטות איטלקיות	1.12	1.30	1.2653	1.2810	1.23	1.31	1.2598	1.2756	1.24	1.33	1.2628	1.2786	1.2701	−0.0004
100 ינים יפאניים	1.20	1.25	1.2247	1.2399	1.20	1.25	1.2192	1.2344	1.20	1.26	1.2201	1.2355	1.2294	−0.0018

190 אנשי "אל על מטענים" בסניפי החברה בעולם —
יטפלו אישית במטעני היצוא והיבוא שלך.
EL AL אל על

בנק ישראל מציע:
שגיא גליל
השקעה צמודה נושאת ריבית ניתנת למימוש בכל עת
ביום חמישי, 25 בפברואר 1988, יוצעו במכרז האגרות הבאות:
(החיוב הכספי ייעשה רק ב־26.2.88)
אגרות חוב צמודות למדד המחירים לצרכן כולל מדד החודש האחרון (בעיקור 5)

סדרה	סכום מוצע (מיליוני שקלים חדשים)	מחיר מינימום	פדיון
"שגיא" ד' 4222	25	94%	בתום 6 שנים
"גליל" ד' 5602	35	83%	בתום 17 שנים

הסדרות צמודות למדד המחירים לצרכן שיפורסם עבור חודש פברואר 1988, ותפדינה ביום העסקים האחרון של חודש פברואר.
אגרות החוב ישאו ריבית 4.75% לשנה.
הריבית תשולם בשיעורים שנתיים ביום העסקים האחרון של חודש פברואר בכל שנה החל מחודש פברואר 1989.
המדד הנוסף (בעיקור 5) על הריבית והקרן יצטבר בתנאי הקרן וישולם כאמור בדרכי תשלום הריבית ובדרכי פדיון הקרן בתקנות מילווה מדינה סדרות מסוג "שגיא" ו"גליל".
הסדרות תרשמנה למסחר בבורסה תוך שבועיים מיום פרסום מדד המחירים לצרכן לחודש פברואר 1988.
ההזמנות יוגשו לבנק ישראל ביום 25.2.88 במחירים שלא יפחתו ממחירי המינימום הנ"ל.
מחיר המכירה שייקבע במכרז יהיה אחיד, כאמור בתקנות מילוות מדינה (מכרזים).
פרטים מלאים ורכישה בכל סניפי הבנקים ואצל חברי הבורסה לניירות ערך.
התנאים המחייבים של הנפקה אלו נקבעו בתקנות מילוות מדינה (סדרות מסוג "גליל" ו"שגיא") ובתקנות מילוות מדינה ("מכרזים").
לשכת הפרסום הממשלתית
שגיא ★ גליל ★ אדמון ★ רמון ★ גלבוע ★ — ניירות הערך של המדינה

אפי ארזי בראיון מיוחד ל"הארץ":

"סאיטקס נחלצה מקשייה"

החברה סיימה אמנם את שנת 87' בהפסד של 4.6 מיליון דולר, אך את המחצית השנייה של השנה היא סיימה ברווח נטו של 2.8 מיליון דולר, כלומר המגמה היא חיובית

נשיא סאיטקס: "אני ודברת פחות או יותר בני אותו דור. הוא איש עסקים מובהק ואילו אני שייך לעולם הטכנולוגיה והשיווק. לפעמים היה צריך לעבוד כדי לגשר בין שתי השקפות אלה, למרות שדברת הוא המנהל המוצלח ביותר בארץ, לדעתי"

ארזי: מצאנו את הנוסחה הניהולית הנכונה

מאת יונתן שרמן

ב"סאיטקס" אירע המפנה — כך סבור אפי ארזי, נשיא החברה, עם הפרסום אתמול של נתוני הרבעון האחרון לשנת 87'. שלושת הרבעונים האחרונים שהסתיימו עם רווח תפעולי — שני האחרונים מביניהם אף עם רווח נטו — שיכנעו את ארזי להתגבר מהצימה הזהירה שאפיינה את הצהרותיו בשנתיים האחרונות ולקבוע חד־משמעית, כי "סאיטקס" נחלצה מקשייה.

אומנם "סאיטקס" סיימה את שנת 87' בהפסד של 4.6 מיליוני דולר בהשוואה להפסד של 34 מיליון דולר בכל שנת 86', אך את המחצית השנייה של השנה היא סיימה ברווח נטו של 2.8 מיליוני דולר. החברה סיימה את שנת 87' כולה ברווח תפעולי של 7.7 מיליוני דולר.

בתחום המכירות היה גידול קטן יחסית של 20 אחוזים — לנפח הכנסות של 159 מיליון דולר, בהשוואה להכנסות של 133 מיליון דולר בשנת 86'. המכירות ברבעון הרביעי של שנת 87' היו הגבוהות ביותר ש"סאיטקס" רשמה מעודה — 48 מיליון דולר. חלק מהגידול נבע מהיחלשות הדולר יחסית למטבעות האחרים.

במהלך שנת 87' הצליחה החברה להגדיל את הפריון לעובד. התפוקה לעובד שהגיעה לסכום של 70 אלף דולר בשנת 85' ולכ־80 אלף דולר בשנת 86', טיפסה ל־120 אלף דולר לעובד בשנת 87', בעיקר עקב הירידה במספר העובדים ושינויים בשערי המטבע.

ביקשנו מארזי שיענה על כמה שאלות.

ש: מתי חשת בראשונה כי משהו משתבש ב"סאיטקס", שהיא נקלעת לקשיים?

ארזי: באמצע 85' היה כבר ברור שלא הכל דופק כמו שצריך בחברה. עד אותה שנה, גדלנו מדי שנה בשנה ב־45 אחוזים במכירות, והרווחים גדלו בהתאם.

בתקציב לשנת 85' צפינו גידול בסדר־גודל דומה — חשבנו להגיע למכירות של 155 מיליון דולר. במרוצת של שנתיים ולא רק בענף הדפוס האלקטרוני. באותה שנה התחלנו להפעיל קו ייצור למעגלים מודפסים וכן פיתחנו מערכות־עזר לחיפושי נפט, והמכירות של שנת 85' אמורות היו לכלול את כל האפיקים הללו. כבר בחצי הראשון של השנה נוכחנו לדעת, כי השוק אינו סופג את כמויות המוצרים שתיכננו למכור בתחום זה.

בנוסף, ביזלי הפעלה התוכנית הכלכלית ונאלצנו לספוג מהלומה נוספת עם קיצוץ האשראי המימון שזכינו לו בעבר כיצואנים. בספטמבר כבר היה ברור כי תהיה הרעה משמעותית בתוצאות הכספיות של החברה, ואז גם דיווחנו על כך לעיתונות ולבורסה האמריקאית.

ש: אבל לפני הדיווח של ה־9 בספטמבר, לא נמסרה כל הודעה לציבור בנושא זה. אין מתעוררים בוקר אחד ומגלים קטסטרופה. רק שלושה וחצי חודשים לפני כן

דברת הצטרף לחברה לפני 3 שנים כיו"ר הנהלה האקזקוטיווית, כאשר נקלענו לקשיים, והוא העניק לחברה את הגיבוי שהיא נזקקה לו באותן תקופות קשות. למשל, הוא האיש שליכד את הדירקטוריון כאשר הדירקטורים האמריקאים התפטרו מהחברה בגלל היעוד ביטוח מנהלים. הוא זה שנתן גיבוי לחברי הדירקטוריון הישראליים להמשיך ולכהן בחברה.

כאשר במאי 86' הוזרו אותנו רואי החשבון, ערב האסיפה הכללית של בעלי המניות, שהם עומדים לכלול הסתייגות בחוות דעתם, בגלל בעיית נזילות שלנו, הוא גייס מיד אשראי של 10 מיליון דולר מבעלי המניות "דיסקונט השקעות" ו"כלל תעשיות" ועוד 10 מיליון דולר מהבנקים, וכך נמנעה ה־הסתייגות.

היו בינינו עימותים, אך דברת מעולם לא התערב במינויים בחברה או בניהול השוטף, אלא רק דרש שההנהלה תעבוד על פי ההנחיות שנקבעו בדירקטוריון.

ש: כיום, לאחר שחזרתם לריווחיות, האם הכל חזר לקדמותו? תנאי שכר דומים?

ארזי: עדיין לא. לפני כשנתיים קוצץ שכר העובדים ב־10 עד 20 אחוזים, על־פי הדרגה, ואז גם בוטלו המענקים המיוחדים שניתנו לעובדים בסוף כל שנה.

מענקים אלה יכולים היו להגיע עד 3 משכורות נוספות — לפי ביצועי העובד. כיום, כוח הקנייה של העובדים נמוך בכ־20 אחוזים מזה שהיה להם ערב המשבר. ועדיין אין מענקים מיוחדים, למעט תיקוני שכר מועטים שהיו בינואר.

בעבר היינו בין 5 החברות המובילות בתחום השכר בענף ה־אלקטרוניקה ואילו כיום אנו מצויים בסביבות המקום העשירי.

ש: באותה תקופה אתה ויתרת על שכרך והסתפקת במשכורת של שקל לשנה. האם הויתור עדיין בתוקף?

ארזי: לא. הויתור היה לשנה אחת בלבד. כעת שכרי נמוך מזה של צדיק בינו (שכרו של בינו 18,500 שקלים בחודש — י"ש).

ש: האם יש לכם כיום מתחרים בתחום מוצרי הדפוס?

ארזי: אנחנו מחזיקים כיום 43 אחוזים מהשוק העולמי בתחום מערכות הדפוס האלקטרוניות, ר שיעור גבוה יותר בתחומים כספיים.

רמת המוצרים שלנו גבוהה הרבה יותר מאשר של החברות המתחרות מאנגליה, גרמניה ויפן. מכרנו יותר מערכות באנגליה מהחברה האנגלית ויותר בגרמניה מהחברה הגרמנית, "סימנס". הלקוחות שלנו מוכנים כיום להמתין 9 חודשים לקבלת מוצרים חדשים שלנו.

ש: מה אם כן צפון העתיד?

ארזי: לא נחזור לשיעורי גידול שנתיים של 40 אחוזים, אך בשנים הבאות נגדל בשיעור של 20 אחוזים במכירות ואילו שיעור הגידול ברווח עשוי להיות אף גבוה יותר.

אנחנו עובדים כיום על פיתוח ושיווק מערכות זולות יותר, אשר ירחיבו את השוק שלנו גם לשוק של תבנתות משרדית, ולא רק לענף הדפוס. כך למשל, חברת "דיי גיטל" רכשה את אחת המערכות שלנו והכינה בעצמה את כל הקטלוגים וניירות העבודה הצבעוניים שלה.

יש לנו הדמנות להוביל בתחום זה של מערכות משרדיות, כפי שאנו מובילים בתחום הדפוס האלקטרוני.

"סאיטקס" יוזורית בכך שהיא בנתה מערכות מודולריות, שבהן כל לקוח יכול לרכוש את יחידות התוכנה והחומרה על־פי צרכיו. גם זה יכסם את הצלות החברה בשווקים בעתיד.

שנה	מכירות	רווח
(1)'84	18.4	0.3
(2)'84	24.6	1.6
(3)'84	28.2	3.9
(4)'84	32.9	6.2
(1)'85	28.1	0.1
(2)'85	30.8	2.2
(3)'85	31.4	(2.8)
(4)'85	42.3	(12.8)
(1)'86	22.9	(12.0)
(2)'86	29.9	(9.9)
(3)'86	33.0	(6.9)
(4)'86	47.0	(5.0)
(1)'87	32.1	(5.0)
(2)'87	38.5	(2.5)
(3)'87	40.1	1.0
(4)'87	47.9	1.8

התפתחות הרווח (ההפסד) והמכירות (במיליוני דולרים במונחים רבעוניים)

שנה	התחייבויות קצרות מועד	התחייבויות ארוכות מועד	מלאי
'84	58.9	15.7	51.1
'85	95.0	19.3	52.6
'86	101.4	14.0	49.6
'87	98.8	15.0	42.0

נתונים מאזניים (במיליוני דולרים)

גייסתם כסף בהנפקת מניות בארה"ב, ואפילו אתה אישית מכרת מניות שבועות ספורים לפני שנמסרה ההודעה. האם זה תקין?

ארזי: היינו צריכים לדווח על הרעה במצב העסקים כיד כשידענו על כך. ב־85', כשבוע לאחר שהמפעל שב מחופשה, התברר לנו כי אכן יש הרעה כזו ואז דיווחנו על כך. על ההפסד באותו רבעון ידענו רק חודשים אחר־כך.

ש: בינתיים זה לא שיכנע את ציבור המשקיעים, והראיה לכך היא התביעות המשפטיות שהוגשו נגדכם בגין אי גילוי נאות, כמו התביעה שהוגשה נגד "אלסינט".

ארזי: לא הייתי משווה את התביעה שהוגשה נגדנו לזו שהוגשה נגד "אלסינט". לדעתי, היא גם תסתיים אחרת מהצורה שהסתכמה במקרה "אלסינט".

בית המשפט בארה"ב צימצם את התביעה נגדנו לסעיף אחד בלבד — האם היה עלינו לכלול בתשקיף את הירידה בערך מלאי המוצרים שלנו, לאחר שהצגנו סדרה של מוצרים חדשניים. אנחנו טוענו וטוענים גם היום, שלא היינו צריך לכלול גילוי כזה בתשקיף, שכן אנו מוכרים גם היום את אותם מוצרים כסדרות הייצור היבנות יותר, יחד עם המוצרים החדשים.

ש: תהליך ההבראה שלכם היה ארוך יחסית. מתי הוא בעצם החל?

ארזי: בסוף 85' התחלנו לעבד תוכנית הבראה. הצעתי לרכז את כל המאמצים בשוק העיקרי שלנו שוק הדפוס האלקטרוני, תוך ירידה מבוקרת מפעילותנו בשווקים ה־אחרים.

עם זאת, החלטנו על הפסקת הגידול, עצרנו השקעות והתחלנו בפיטורי עובדים.

ש: בניגוד לפיטורים, "סאיטקס" ניסתה כל שנות קיומה לבנות מערכת יחסי האנוש הלוג לעובדים. התרשמה כי החברה היא ביתם. פתאום, במקום ללא הודעה כרי קדמת, מנהלים לשם?

ארזי: בינואר 86' התחלנו בגל הפיטורים הראשון של כ־100 עובדים. המצב אז לא היה קשה, מכיוון שהיה בעיקר בעובדים זמניים. הבעיה היתה בפיטורי 400 העובדים האחרים. זו היתה פגיעה בבשר החי, ולכן כל הרשימות שאושרו על־ידי המנהלים הישירים עברו בדיקה וסינון שלי ושל סמנכ"ל כוח אדם.

בבקרים הרגשתי, של בעיות מיוחדות, נבדקו מלפנים. עם זאת, סברנו הדעתנו לעובדים כי לא יהיו עוד פיטורים, העובדים שנותרו היו מגובשים יותר ובעלי הזדהות גדולה יותר עם המפעל, כמו גדוד צנחנים לאחר לחימה.

ש: הפיטורים לא פסחו גם על ההנהלה הבכירה של המפעל. איזהוד לאו, ג'ודל הנן, אמנון ציבקין?

ארזי: איני רוצה להתייחס לשכות. היו אנשים שלא התאימו לתפקידים ואילו אחרים שהתעייפו מפעולות ההבראה.

חיפשנו נוסחה להבראת החברה היום אני חושב שמצאנו אותה. אני מכהן כיו"ר ונשיא ואחראי על החברה, אך לא עוסק בפעילות היום־יומית השוטפת. אריה רוזנפלד הוא מנהל הפעולות הראשי, בצד תפקידו כמנהל החברה האירופית שלנו, ובעת הצטרף יאיר שמיר כמנהל החברה בישראל. רוזנפלד מתאים לתפקיד במיוחד בגלל האוריינטציה השיווקית שלו ואילו הרקע של שמיר מכשיר אותו לנהל החברה בארץ.

ש: כיצד השתלב אהרן דברת בכל המסכת הניהולית? היו שמועות בדבר חילוקי דעות ועימותים חריפים ביניכם בנוגע להבראת החברה?

ארזי: אני ודברת פחות או יותר בני אותו דור, אנחנו אפילו גרים זה ליד זה, אבל הוא איש עסקים מובהק ואילו אני שייך לעולם הטכנולוגיה והשיווק. לפעמים היה צריך לעבוד כדי לגשר בין שתי ההשקפות האלה, למרות שדברת הוא המנהל המוצלח ביותר בארץ, לדעתי.

רשתות השיווק מרחיבות האשראי עד לתחילת מאי

מאת אבי גנאור

רשתות השיווק שקם, קראוס והיבוע הכחול והשופרסל מגבירות את התחרות על תקציב ההוצאות לחגים והחל באתמול הודיעו ללקוחותיהן: "קנו היום ושלמו ב־1 או ב־2 במאי".

רשת השקם כתנה את הענקת האשראי המורחב לבחזיקי כרטיסי מועדון השקם בקנייה מינימלית של 50 ש"ח, ולאחרים מהשורה — בקנייה של 80 ש"ח.

האשראי המורחב, מדגישים בשקם, יוענק אך ורק על רכישת מוצרים ודברי מזון שאינם נרכשים בסדרי התשלומים ביוחדים.

מנהלת השקם אישרה אתמול, כי גם ברשת מתחילים להדגיש במיתון קל במכירות, ומכאן שהרחבת האשראי עד ל־1 במאי נועדה להביא קהל לקוחות גדול יותר לחנויות.

רשתות השיווק קראוס ושופרסל, שעד שלשום הציעו לציבור אשראי עד ל־3 באפריל תחת הסיסמה "קנה היום שלם לאחר ליל הסדר", הרחיבו את האשראי עד ל־2 במאי. אצלן יוכה באשראי מי שרכישותיו באמצעות כרטיסי האשראי של ישראכרט ויזה יעלו על 100 ש"ח.

הקיבוצים בודקים כדאיות הקמת רשת חנויות ארצית

תכלול 20 נקודות מכירה בחנויונים בכל רחבי הארץ

מאת יונתן שרמן

התנועות הקיבוציות בוחנות בימים אלה תוכנית להקמת רשת חנויות כלל־ארצית לשיווק מוצרי צריכה המיוצרים על ידי הקיבוצים — כך מסר ל"הארץ" עמוס אפשטיין, מרכז איגוד התעשייה הקיבוצית.

הרשת המתוכננת תכלול בשלב ראשון 20 סניפים, בכל רחבי הארץ. הסניפים יוקמו בחניונים, מחוץ לאזורים עירוניים, ויהיו אמורים לשלב אתר תיירותי עם מרכז קניות.

הרשת החדשה לא תתחרה במערך השיווק הקיים של הקיבוצים, שכולקו פועל כיום באמצעות חברת השיווק "תנכי". הרשת אמורה לאפשר נגישות ישירה של הקיבוצים המייצרים מוצרי צריכה לצרכנים, ללא גורמי ביניים. הרשת החדשה גם אמורה להקל על הקיבוצים להקים מערכי פרסום ושיווק, בחלוקת נטל ההוצאות בנושא זה על מספר גדול של מפעלים. כך ימנע מצב שכל מפעל קיבוצי ידאג בעצמו למערך שיווק והפצה משלו.

אפשטיין ציין, כי הנושא נמצא בבדיקה ועדיין לא התקבלה הכרעה סופית.

יצוין, כי תוכנית זו היא אחת מכמה תוכניות הנבדקות בתנועות הקיבוציות, שמטרתן להגביר את שיתוף הפעולה התעשייתי המסחרי בין הקיבוצים.

הכנסתו השנתית המינימלית של יהלומן: 19,000 דולר

מאת סופר הארץ

בהתאם להנחיות חדשות שהעבירה השבוע נציבות מס ההכנסה לפקידי השומה, תחושב כעתה השומה השנתית של עוסק בענף היהלומים כאילו הכנסתו השנתית המינימלית מסתכמת ב־19,000 דולר לפחות.

ההנחיות החדשות הוצאו בהתאם לקריטריונים הנקבעת כיום על־ידי אגף מס הכנסה, לאפיין קריטריונים לשומה בענפי המשק השונים באמצעות תדריכים ענפיים, שיעמדו לרשות פקידי השומה לצורך בדיקת הסבירות של ההכנסה העסקית המוצהרת על־ידי הנישומים.

קופת־חולים הכללית
מחלקת הנכסים
הזמנה להציע הצעות

ניתנת באה הודעה בדבר קבלת הצעות לרכישת קרקע עם בית מגורים הנמצא בתל מונד. גוש 7788 חלקה 60 בשטח קרקע 1,218 מ"ר בתל־מונד.
לכל הצעה יש לצרף ערבות בנקאית בשיעור 5% מסכום ההצעה. הערבות תשמש כבטוחה לתוכנית הוצאה רכישה על ידי המציע אשר הצעתו תתקבל ותוחלט בתור פיצוי קבוע ומוסכם מראש. אם המציע יחזור בו מהצעתו.
הצעת המחיר לא תכלול מס ערך מוסף ובהיסל חשבוהה כמידה ויוטל ישא הקונה. קופת־חולים שומרת על זכותה לנהל מו"מ עם המציעים לאחר פתיחת ההצעות. את ההצעות יש להגיש עד 25.3.88 ועד בכלל. לפי הכתובת: רחוב ארלוזורוב 101 ת"א חדר 218 ולציין על המעטפה הצעה מס' 13/88.
קופת־חולים לא מתחייבת לקבל את ההצעה הגבוהה ביותר או כל הצעה שהיא.
המכר כפוף לתוכנית הוזרת עם המציע שהצעתו תתקבל.

קבלת מודעות
לכל העיתונים — לוח אינצ'ים
בכרטיסי אשראי
03־298160, 03־298161

העורך: נחמיה שטרסלר

כל תייר
מכניס למדינה
אלף דולאר
־1987
1.5 מיליון תיירים
1.5 מיליארד דולרים
ישראל מצדיעה לתיירות
שבוע ההצדעה: 23־29 בפברואר 1988 ה־יא באדר תשמ"ח
באדיבות
התאחדות המלונות בישראל

מחשבה קדימה
הרצאות, סמינרים וימי עיון על הסדרי רכוש בעסק ובמשפחה
טל: 052־572541, 052־572635

פקסימיליה
MURATA
מורטה
חסכונית ביותר!
נציגים מקבוצת כלל

שערי המניות

24.2.88

שם החברה	השער האחרון		המחזור שח ע"נ	השינוי בנקודות	השינוי ב־%	הצע/ביקוש שח ע"נ
בנקים שאינם נכללים בהסדר ההצמדה						
אוצר ש	15681		15			−1
המזרחי 0.1	1055		696	−30	−2.8	−660
המזרחי א 0.5	662		433			−65
כללי לא בהסדר	14200		31	+250	+1.8	+60
פ.ב.נ. 0.5	6630		2269	+60	+0.9	+2672
בנקים הנכללים בהסדר ההצמדה ל 88						
אדיבי רג 100.0	107250		399			+24
אדיבי ב 100.0	106950		1	−1000	−0.9	−1
אדיבי כב א	650600	שב				
אגוד 0.1			—	הפסקה	מסחר	—
דיסקונט ב	138400		2			+2
דיסקונט א	136850		188	−400	−0.3	−387
דיסקונט שה ב	13790	בה	40	−160	−1	−3
המזרחי ש	44200		1718			−1640
המזרחי ם	44450	שב				
הפועלים מבב	93000			−2900	−3	−8
הפועלים ש	73000		1109			−780
הפועלים ב	73845		257	−150	−0.2	−647
כללי א 1.0	186250		17	−250	−0.1	−17
כללי שה 7	9070		90	+150	+1.7	+189
כלל 0.1	46372		2054			−1109
כלל שה 11	17350		61			
כימה ופוד 1.0	67495			−5		−400
מישן ופוד 5.0	51280		6	−50	−0.2	−100
בנקים הנכללים בהסדר ההצמדה ל 89						
אדיבי רג 100.0	151450		58	−550	−0.4	−80
אדיבי ב 100.0	130550	לנ				−1
אדיבי כב א	270900	לנ				
אגוד 1 ש"ח			—	הפסקה	מסחר	—
דיסקונט ב	178145	לנ				
דיסקונט א	166850		15	+50		+93
המזרחי ש	53450		61	+550	+1	+139
המזרחי ם	52650	לנ				−1
הפועלים ש	89200		51			+35
הפועלים ב	89400	בה	5	−7000	−7.3	−6
כללי א	232650		2	−3000	−1.3	−31
כלל מסוק	56100		183			−71
בנקים למשכנתאות						
אדנים 0.1	21950			−350	−1.4	−35
לאומשכנתא ש	7250		64	−335	−4.4	−114
לאומשכנתא ם	6032	שב				
כרמל ש	4900		201	−100	−2	−106
כרמל שה 1	4397		28	−63	−1.4	−28
מת משכ ש	1740		660	−19	−1.1	−355
משכן ב ש	2929		204	−70	−2.3	−204
עצמאות 0.1	17400	שב				
מדיב 1.0	6900		100	−84	−1.2	−135
טפחות מכב ש	18810	שב				
טפחות רג ש	20790		2	−210	−1	−202
טפחות שה 2	5678		152	+5	+0.1	+893
יצוד 1.0	2487	בה	18	−131	−5	−56
יצוד 5.0	1750	תב	241	−131	−7	−606
מוסדות מימון						
שלמון אפ	641		4313	+7	+1.1	+11631
החקלאות מכב א	580000	לנ				
החקלאות מכב ב	210600	לנ				
לאומי תעש א ש	9494	בה	24	−160	−1.7	−166
פתוח תעש מכב	129580	לנ				
פת תעש כב ג	496000	לנ				
פת תעש כב גג	287600	לנ				
פת תעש כב גגג	287600	לנ				
פת תעש כב ד	298100	לנ				
פת תעש כב יד	68271	לנ				
פרס קבלים 5.0	1342		2050			−950
תיירות כב	231100	לנ				
כלל ליסינג 0.1א	18895	תב	23	−3335	−15	−25
כלל ליסינג כב 0.5	19600		55			−55
ביטוח						
איילון	106		1500			−1500
אירון	114		2120	−5	−0.4	−1291
אדרס 0.1	1349		340			−340
אדרס א 0.5	977		500			−800
בטוח משנה 0.1	323	שב				
בטוח משנה 0.5	170		5486	−6	−3.4	−5486
משנה אפ	208	שב				
משנה הש	101.5		8400			+33000
הדר 1.0	114		8000			+589
הדר 5.0	91.5		8626	+5	+1.7	+13479
הדר אפ סר 2	84.5		6000	+5	+1.8	+11174
הפניקס 0.1	650	שב				
הפניקס 0.5	477		900	+12	+2.6	+950
המנסר־הדאל 1.0	3759	תב	95	−390	−9.4	−95
המנסר־הדאל 5.0	3190		85	−20	−0.6	−85
מנורה 1.0	1120		200	−1	−0.1	−8
מנורה 5.0	900		100			−100
סהר 3	276		2510	−14	−4.8	−5210
סקוריטס 0.1	820		454	−18	−2.2	−631
צור ש	227			+2	+0.9	+3000
ציון החזקות 1.0	2785	תב	124	−450	−13.9	−250
ציון החזקות 5.0	818		115	−10	−1.2	−215
מסחר						
אינטר גאמא 1 ש	736		1669	+4	+0.6	+622
אינטר גאמא 5 ש	559		3357	+4	+0.7	+2714
מאיר עזרא 1.0	522		1000	+4	+0.8	+3525
מאיר עזרא אפ	335		100	+20	+6.4	+100
כלל אפ 4	265		13418	+5	+1.9	+15895
כלל אגח 2	138		4000			−4000
קריסטל 1.0	700	תב	2054	−50	−6.7	−1459
רפק 0.1	14100					
רפק 0.5	17300	שב				
שופרסל א 2.0	890		1664			−4
שופרסל אפ	3530		398			+108
שופרסל אגח	103.5		63400	−5	−0.5	−55587
שירותים						
אמוגה	320		108	−5	−1.5	−957
ספנות המספה 0.1	600		1629			−1460
ספנות המספה 0.5	196		4195			−2995
קרור 0.1	706		700	+1	+0.1	+548
קרור 1.0	212		9006			−9322
מוט עזובה 0.1	1230		30	+50	+4.2	+80
מוט עזובה 0.5	796		200			−170
מלונות ושירותי תיירות						
גלי זהר 1.0			—	הפסקה	מסחר	—
גלי זהר 5.0			—	הפסקה	מסחר	—
מלונות דן 1.0	1220	תב	150	−130	−9.6	−949
מלונות דן 5.0	955		210			
חוף האלמוג 1.0	5895	תב	133	−655	−10	−185
מלונות הדרך	2679			−27	−1	−3
0221010	198		9287			−10287
0221317	124		9399	−1	−0.8	−11186
מחשבים ושירותי מחשבים						
ת.ל.ג. 1.0	190		11108			−13308
ת.ל.ג. אפ	57.5		30033			−14895
ת.ל.ג. אג"ח	97.5		1200			+18800
יעצא 1.0	4100		26	+50	+0.7	+24
מ.ל.ל. 1.0	7200			−80	−1.1	−100
מ.ל.ל. 5.0	1489	בה	25	−100	−6.6	−550
ניקוב מחשבים 1	760		114			−114
ניקוב מחשב 5	252	בה	2122	−3	−1.2	−2520
ניקוב אפ סר 2	488		1294	−15	−3	−1794
תים מחשבים 1.0	649		19235			−5235
נדל"ן, בינוי ופיתוח						
אזורים אפ	483		5740	+2	+0.4	+5828
אזורים אגח	150.5		14000			+8000
אילון 1.0	129.5		3610	−5	−1.2	−6290
אל־רוב 1.0	325		1800			
אפריקה 0.1	35570		80	−1300	−3.5	−139
אפריקה אפ	14350		20	+150	+1.1	+30
ארזים	965		3825			−1848
ארלין 0.1	2870	בה	559	+20	+1	+197
ארלין 0.5	1760		805	−49	−2.7	−595
ברנבוים 1.0	2610		200			−80
ברנבוים 5.0	2135	שב				
דנקנר 1.0	4970		128	−80	−1.6	−128
דרעי 0.1	168	תב	4734	−10	−5.6	−5452
דרעי 0.5	122	תב	4057	−10	−7.5	−5857
מרלין 1.0	1717	תב	625	+100	+6.2	+246
המנלול 1.0	773	לנ				−13
המנלול 5.0	485	לנ				
תלב 0.1			—	הפסקה	מסחר	—
תלב 0.5			—	הפסקה	מסחר	—
חברה לירושלים	255		3200	+2	+0.8	+4200
ירושלים אפ	78		8811	+1	+1.3	+18897
נבים 0.1	3175		1399	−35	−1.1	−1367
נבים 0.5	2590		1466	−70	−2.6	−1696
ישפה 0.1	2810	תב	467	−170	−5.7	−427
ישראלום 1.0	996		960	−15	−1.5	−1422
ישרס 10.0	16350		414	−350	−2.1	−464
כנין פיתוח 1.0	5030	תב	22	−300	−5.6	−177
לוסיד 1.0	6315		78	+5	+0.1	+15
לוסיד 5.0	1850		265	+52	+2.9	+785
מ.ת.מ. 1.0	237	לנ				
מ.ת.מ. אפ 2	76.5	לנ				
מ.ת.מ. אגח	115	לנ				
מאורי בניה 1.0	411	לנ				
מיבנאל 5.0	155		7080	−3	−1.9	−3567
מיבנאל אפ	146		7381			−11
מבנב 5.0	1230			+10	+0.8	+150
לידנשטן 1.0	313	תב	951	−27	−7.9	−949
לידנשטן 5.0	117		12461			−12861
ליפשיץ 1.0	245		868	−1	−0.4	−868
ליפשיץ 5.0	129		7778	−2	−1.5	−5078
ליפשיץ אפ 1	83		18050	−3	−3.5	−28477
ליפשיץ אגח	93		74625	−5	−8.5	−97147
נאות אביב 0.5	2636		185	+26	+1	+10
נכסי אזורים	346		180			−820
פזר השקעות 1.0	612	שב				
קוזי 1.0	1250					
צור וסלע סר 1 ש			—	הפסקה	מסחר	—
קנדיה 0.1	3028	תב	224	+275	+10	+491
קנדיה 0.5	1030		944	−20	−1.9	−1096

שם החברה	השער האחרון		המחזור שח ע"נ	השינוי בנקודות	השינוי ב־%	הצע/ביקוש שח ע"נ
רוסבן 1.0	221		6660			
רוסבן 5.0	147.5		2500	−1	−0.7	−1500
רוסבן אפ	750		850	−15	−2	−850
רוסבן אג"ח	121.5		5000			+5000
חקלאות						
מטעי הדר 0.1	2180		100			−10
מטעי הדר 0.5	1760	שב				
מהדרין 0.1	4931		489	−60	−1.2	−525
מהדרין אפ	2488		129			−29
נכסי הדרים 1.0	1424		66	−1	−0.1	−66
פריאר 0.5	2115	שב				
מזון וטבק						
דובק מב ש	2594	תב	435	−266	−10	−460
דובק מב ב	2610		100	−90	−3.3	−100
תלכל 1.0	350	תב	2400	−24	−6.4	−4010
תלכל 5.0	296	תב	2000	−19	−6	−3000
תלכל אגח	101.5	שב				
טמפו בירה 1.0	29200		34	−700	−2.3	−54
טמפו בירה 5.0	18800	תב	125	−1000	−5.1	−160
יצהר 1.0	930					−27
יצהר א 5.0	505		426	+5	+1	+61
יצהר אפ 2	267					
כן 1.0	415		1346			−406
כן 5.0	256	שב				
קנפורסט 1.0	14550	שב				
עסיס ב 0.5	285		2650	−12	−4	−2175
אבגל שקל 1	1871		13	+35	+1.9	+163
שמן מכב א	1261		615			+100
טכסטיל והלבשה						
ארגמן סר 1 ש	272		2558	+3	+1.1	+1571
ארגמן אפ	152		735	+5	+3.4	+1255
ארגמן אגח	103.5		1900	−5	−1.4	−48826
אופנים 1.0	414					−86
אופנת ברוך 1.0	256	תב	9000	−29	−10.2	−9000
אופנת ברוך 5.0	199		1000	−3	−1.5	−2000
אתא א	720	שב				
ארגמן רג ש	8220		42	−450	−5.2	−142
דלתא־גליל 1.0	1060		5290			+1227
דלתא־גליל א 5.0	954		1991	+9	+1	+426
מכפלת מאחד 1	1275	שב				
מכפלת מאחד 5	540	שב				
ויטלנד 1.0	307		1320	−1	−0.3	−280
ויטלנד 5.0	216		320	−10	−4.4	−1420
ורדינון 1.0	3790					−10
זיקית 1.0	1361		803			
זיקית 5.0	1190		2278			−2228
זיקית אפ	440		283	−18	−3.9	−283
כותר	148		3100	−6	−3.9	−2400
כותר אפ	61		5000			−500
לודזיה 0.1	690		250	+3	+0.4	+224
לודזיה 0.4	383		3700	−5	−1.3	−4330
ליבנת 1.0	169		1480	+7	+4.3	+2870
עים 1.0	811		2217	+4	+1.3	+2417
עים 5.0	140	תב	6200	−0.5	−7	−3893
עים אפ	108		2800	+5	+1.4	+11069
עים אגח	108		2000	−2	−1.8	−1000
עמק סדינה 1 ש	161.5		2000	+5	+0.9	+580
עמק אפ	71	תב	5440	−4	−5.3	−5858
פולגת א			—	הפסקה	מסחר	—
פלינן א 0.5	8500		13	+157	+1.9	+13
פרטר	1057		399	−30	−2.8	−590
כיטר טבריה	6437	בה	95	−65	−1	−31

שף ר נאמנות

בטחה כלל

ניהול תיקי השקעות, ניהול קרנות נאמנות וניהול קופות גמל

שם החברה	השער האחרון		המחזור שח ע"נ	השינוי בנקודות	השינוי ב־%	הצע/ביקוש שח ע"נ
מתכת ומוצריה						
אורדן 0.1	5280		102	−50	−0.9	−102
אורדן 0.5	4650	שב				
אלומית 1.0	4630	שב				
אלומית 5.0	4950	שב				
כבלים ש	254		6872			
כבלים אפ	74		8268			+1752
כבלים אג"ח	93		12292	+1	+1.1	+97200
כבלים אגח	95		81200	−1	−1.1	−159074
התכוף 1.0	500	שב				
התכוף 5.0	274					−767
התכוף אפ	2108	בה	50	−264	−11.2	−78
זיקה 1.0	1951			+1	+0.1	+100
זיקה 5.0	1130			+29	+2.6	+50
קיסמות מן 5.0	2968		58			
כללי צורן 1.0	2865		43			−83
כללי צורן 5.0	1815					
קרנטי 1.0			—	הפסקה	מסחר	—
קרנטי 5.0			—	הפסקה	מסחר	—
גזרטן 0.1	25956		15			−19
גזרטן 0.5	12180					
מקר מלדה 1.0	1720		1569			−469
קינג 1.0	595		279	+28	+4.9	+689
קינג 5.0	838	תב	790	−22	−6.1	−790
קליל 1.0			—	הפסקה	מסחר	—
קליל 5.0			—	הפסקה	מסחר	—
קליל אפ			—	הפסקה	מסחר	—
קליל אגח			—	הפסקה	מסחר	—
שלוות 5.0	4850		59			−19
תעשיות לכיש 1.0	616			−80	−4.6	−1230
תעשיות לכיש 5.0	369	שב				
חשמל, אלקטרוניקה ואופטיקה						
אלביט 5.0	255500		10			−3
אלקו 0.1	10655		28	+105	+1	+4
אלקו 0.25 ש	3890	תב	170	−232	−5.4	−1833
אלקו 0.25 ם	3870		26			+66
אלקטרה 0.1	1584		606			−513
אלקטרה א 0.5	1060		214	−18	−1.7	−175
אמת 5	700		900			+1120
אמת 8	125		32325			+28354
ארית 1.0	11658		30			+50
כלל תעש אלק	1620		2954	−40	−2.4	−2129
כלל אלקטרוניקה	461		8213	−2	−0.4	−14687
כלל אלק אפ	95		40499			+10581
מספקטרוניקס 1.0	970		300			−1200
מספקטרוניקס 5.0	785		3350	−20	−2.5	−10596
מיכמנגר 1.0	350		1280	−7	−2	−2869
מיכמנגר 5.0	295		2544	−5	−1.7	−3044
ציקלון 1.0	2071	בה	208	+21	+1	+153
ציקלון 5.0	1250		292	+52	+4.3	+460
קנטשטין אלקי 1.	2730			−145	−5	−77
קנטשטין אלקי 5.	2160	שב				
ת.א.ת. 1.0	745	תב	258	−45	−5.7	−1043
ת.א.ת. 5.0	388		2802	−15	−3.7	−3246
תדאה	687		1157			+963
מוצרי בניה						
א.י.ם. תעשיות 1	133.5		22264	+5	+1	+12581
א.י.ם. אפ	616		2500	−10	−1.9	−5650
א.י.ם. אגח	127		35000			
אקרשטיין 1.0	390	תב	5000	−30	−7.1	−6635
אקרשטיין 5.0	269		1500	−8	−2.9	−1500
אקרשטיין אפ	310		1000	−10	−3.1	−2000
אקרשטיין אגח	124		40000			−2276
איים בלוק	99	בה	8000	−1	−1	−261
בלוק אפ	60		7000	−5	−2.6	−3530
מדול השק בתעש	785		2985	−25	−3.1	−3105
מתאיקה ולמון 1	1715	לנ				
מתאיקה ולמן 5	1450					
נגב קרמיקה	274		15000	−6	−2.1	−14100
נגב קרמיקה אפ	140	תב	1675	−5	−3.7	−7725
כימיה, גומי ופלסטיק						
אגן 5.0	1338		689	−2	−0.2	−1746
אליאנס ב	1039	בה		−55	−5	−489
גל תעשיות 1.0			—	הפסקה	מסחר	—
גל תעשיות 5.0			—	הפסקה	מסחר	—
גל אפ			—	הפסקה	מסחר	—
גל אגח			—	הפסקה	מסחר	—
דשנים 0.1	4540		230	−10	−0.2	−230
דשנים 0.5	1550		680	−50	−3.1	−600
חיפה כימי 10.0			—	הפסקה	מסחר	—
ליפסקי 1.0	1960	שב				
מקסימה 1.0	678			−15	−2.2	−250
מקסימה 5.0	465	שב				
נבו 1.0	17205	תב	30	−1700	−9	−127
נבו 5.0	14280	תב	58	−1200	−7.8	−78
פרוקלאס	498		4223			−623
פרוקלאס אפ	131		11586	+8	+2.5	+18182
קים כימיקל 1.0	4125		400			+200
קים אפ	2230		200	+30	+1.4	+535
קים אגח	107			−3	−2.7	−36894
תיא 5.0	3670		486	−30	−0.8	−619
פרוטרום 10.0	52000		114	+2300	+4.6	+193
עץ, נייר ודפוס						
כתר	138		8796	+2	+1.5	+9471
רשתון 1.0	5962	שב				
רשתון 5.0	4900	שב				
תמ.ה. 1.0	9000		150	−300	−3.2	−280
יפה 1.0	1682		420	+32	+1.9	+196
לנדי אשקלון 1	766		1260	−14	−1.8	−1960
מולט ב 0.5	28880	תב	63	−2653	−10	−71
קרגל	750		5855	−10	−1.5	−7249
קרגל אפ	428		2460			−585
ריס 0.1	403		87			−173
ריס 0.4	166	תב	3605	−14	−7.8	−2691
תעל ב 0.2	14329		63	+80	+0.6	+59
תעשיות שונות						
אבזין 1.0	188		3080			
אבזין 5.0	95	תב	4350	−0.5	−10	−19227
הנינקה יהד	1962	שב				
הגבלק 1.0	1050		226	−9	−0.9	−226
הגבלק 5.0	956		550	+18	+1.9	+230

השקעות בתעשיה

שם החברה	השער האחרון		המחזור שח ע"נ	השינוי בנקודות	השינוי ב־%	הצע/ביקוש שח ע"נ
סור בב ש	6450		507	−70	−1.1	−507
תעשיות אפ	125		32413			+25495
תעשיות אגח	104.5		20180			−4610
חברות השקעה						
אוריק ש	5900		34			−34
אידיבה אפ	2260		612	+10	+0.4	+2928
אידיבה אג"ח	96.5		105164			+55100
אלגר ש	787		580	−24	−3	−978
בהלת 1.0	1000					−12
בהלת אפ	790		27			−27
בהלת אגח	103.5		5000			
הנגאר 1.0	422		959	+19	+4.7	+794
הנגאר 5.0	339	תב	514	−30	−6.1	−514
חברה לישראל 5.0	2890		2477			−2223
חלפסון 0.1	116000	שב				
חלפסון 1.0 ש	19600		88	−400	−2	−88
אבוא א 0.5	18632		16			+11
שפלים השק ש	587		12694			−9130
דיסקונט השק אפ	768		3166			+1989
דיסקונט השק אגח	105		17448	−5	−0.5	−14983
מוריר השק ש	24799		37	−601	−2.4	−78
הסר השקעות 1.0	13482		7			
הדרון 1.0	7442	תב	400	−158	−8.7	−400
הדרון 5.0	551		720	+3	+0.6	+695
ישנא ש	11000		100	+200	+1.9	+80
יחדין א 0.1	1000		189	−10	−1	−79
כלל 50.0	900	תב	3757	+45	+5.3	+8250
כנור 0.1	345		300	−3	−0.9	−300
כנור א 0.5	370	שב				
מגור אפ	105	תב	1680	−22	−17.3	−1650
אגת 1	120	שב				
מב השק ש	2420		570	−15	−0.6	−1334
מבה א 0.1	5427	תב	110	−603	−10	−175
מבה 0.5	3730		162			−62
סרין ב 2.5	10085		330			−38
קרדן 1.0	103.5		35626	+5	+3	+42042
קרדן 5.0	66		3507	−2	−2.9	−1130
קרדן אפ	47		23596			−8737
קרדן אגח	182		25428	+5	+0.5	+30486
נסחרות במט"ח						
בית ש	280	תב	670	+20	+7.7	+670

רשימה מקבילה

שם החברה	השער האחרון		המחזור שח ע"נ	השינוי בנקודות	השינוי ב־%	הצע/ביקוש שח ע"נ
מסחר שרותים מלונאות מחשבים						
הראל 1.0			—	הפסקה	מסחר	—
יסקל	228		1500	−12	−5	−1300
קונסורטיום 0.1	1282	תב	51	−68	−5	−456
קונסורטיום 0.5	283		457	−2	−0.7	−1131
קונסורטיום אפ	75.5		3927	−5	−3.2	−3939
קשל 1.0	659					
תבל	210		500	+10	+5	+1175
גבי הדר	103.5		26679			
גבי הדר אפ 1	72.5	תב	5000	−5	−7.1	−15208
החברה הישראלית	52	תב		−3	−5.5	−32810
כנס סר 1 ש	1680			−80	−4.7	−325
איכות מחשבים	292	שב				
דטה מימן 1.0	3001		450			+280
דטה אפ	715		419			−605
כלל מחשבים 1.0	4700		150			
משוב מחשבים 1.0	213	בה		−11	−4.9	−1489
רשף	395		1592	−15	−3.7	−1992
נדל"ן בינוי חקלאות						
אורן 1.0			—	הפסקה	מסחר	—
אורן 5.0			—	הפסקה	מסחר	—
אמנים 1.0	507	בה	565	+5	+1	+120
בן־יקר בנ 1.0	2600		246			
דוקר 1.0			—	הפסקה	מסחר	—
דוקר 5.0			—	הפסקה	מסחר	—
עיר 5.0	1058		166			+166
רסקו מכבב	1565	לנ				−58
רסקו רג	1200	לנ				−5
שגור 5.0			—	הפסקה	מסחר	—
שגור אפ			—	הפסקה	מסחר	—
אטאצ	1321	בה	645	−13	−1	−277
גלרפסט 1.0	796	בה		−42	−5	−260
גלרפסט 5.0	360		966			
תעשייה						
יונידס	250		500			
מקס 0.1	2314		50	+110	+5	+235
מקס 0.5	1126		150	−20	−1.8	−200
תעש הנגוז 1.0	1880		40	−21	−1.1	−40
ארקמן 5.0	967	לנ				
מגדן 1.0	570	לנ				
משאבות סלע	81	תב	8037	−9	−10	−18073
מתכת מרום 1.0	825		13712	+5	+4.4	+25986
מתכת מרום אפ	29		29797			
אלקול			—	הפסקה	מסחר	—
אלקול אפ 2			—	הפסקה	מסחר	—
בר־טון 1.0	3795		181			−101
בר־טון 5.0	1970		451			−401
וולטכט 1.0	3900	תב	18.8	−390	−9.1	−8
וולטכט 5.0	1074	בה	460	−100	−8.5	−783
מ.ל.ג. 1.0	715			−55	−5.1	−553
מ.ל.ג. 5.0	359		38	−3	−0.8	−38
אלון־טק	153.5			−5	−1	−85
רקמד 1.0	2273		6	+25	+1	+6
נקה כימיקל 1.0	3742		10	−38	−1	−10
ת.ג.ל. 1.0	1500		66	+40	+2.7	+21
ת.ג.ל. 5.0	1604					−80
הגד א 5.0	5987	שב		−313	−5	−176
אודיע פריט	617		755	−30	−4.6	−1835
טקסטיה 1.0	5417	קב		+258	+5	+656
טלן	390		958	+10	+2.6	+2138
פו תן	340	שב				
מאגרי טכנולוגיה	117.5		2075	+5	+4.4	+1225
השקעה						
אינקוכה 0.1	36.7	קב		+7	+4.9	+44559
איתום	290		1000			−1000
איתום אפ	85	שב				
אומדר כב	600		473	+21	+5.2	+472
אפיק 1.0	508	לנ				
אפיק 5.0	252	לנ				
בנין ב' 5.0	10499		34	−59	−0.6	−86
ישום השקה	68		7810	−1	−1.5	−7255
ישום אגח־אפ	87			−1	−1.1	−7800
לנדסק 0.1	1595	לנ				
לנדסק 0.5	312	לנ				
עוז השק ב 0.1	1917		100	−102	−5.1	−556
עוז השק ב 0.5	956		17			−17
חיפושי נפט						
דלק נפט 1	1799		1			
דלק נפט 5	608		577	+6	+1	
פז חיפושי נפט	18000		25	−200	−1.1	
יואל 5.0	282		4740			
יואל אפ	71		35510	−4	−5.5	−58680
מ.ג.ג. 1.0	3479		53	+166	+5	+33
מ.ג.ג. 5.0	1540		180	+40	+2.7	+109
פרוגל ב 0.3	6080	תב	91	−507	−7.8	−93
נפטא ש	300	תב	8067	+20	+7.1	+3097

משתנים

שם נייר ערך				שינוי יומי %	
בנק בינלאומי 05	4675	5485	5313	−0.51	31
הנזה ש	7114	146.5	146	0.34	2
כלל סחר	16928	342	344	−0.58	4
שופרסל ב 10.0	35165	809	826	−2.86	17
דלק ב ש	7564	1827	1860	−1.77	18
אפריקה 1.0	187	25272	25788	−2	6
אזורים 1.0	8066	765	783	−2.3	12
נכסים ובנין	2898	2232	2272	−1.76	11
השקעות הישב		54260	54260		
כלל בוילן	8925	544	567	−4.06	6
עלית	2045	11049	11217	−1.5	5
פלנות ב 4		645	645		
קפטאות מן 1.0	840	3274	3307	−1	5
אלרון 5.0	56	196893	199888	−0.5	14
מבע ש	7271	6852	6921	−1	36
ים המלח	8296	1815	1858	−1.25	17
מגדניטים 10.0	38526	750	754	−0.53	35
מגמלי נר 10.0	25	230445	234550	−1.75	10
מרכזית ב 0.1	356	9106	9535	−4.5	4
כלל תעש 1.0	103459	169.5	174.5	−2.87	28
אדיני מחוו 2.0	6319	5284	5324	−2.25	28
אלון ש	1380	720	742	−2.96	1
חברה לישראל 1.0	4191	3127	3232	−3.25	28
דיסקונט השק ש	36949	1866	1909	−2.25	42
כלל 10.0	17713	945	964	−1.97	21

שערים בין־בנקאיים

אתמול, בצהריים, 24.2.1988 באירופה

מכירה מזרחית (ספוט)

$ ארצות הברית	1.7665/1.7668	ל"י שטרלינג
מרקים גרמניים	1.6925/1.6930	ל"י 15 ארה"ב
פלורינים הולנדיים	1.8985/1.8992	
פרנקים שוויצריים	1.5900/1.3910	
פרנקים בלגיים	35.38/35.40	
פרנקים צרפתיים	5.7220/5.7240	
לירטות איטלקיות	1245.00/1246.00	
ינים יפאניים	128.75/128.85	
$ ארצות הברית	1.3303/1.3308	לשדה

שער הזהב $ ארה"ב אונקיה לזהב פיקסינג

מכירה מאוחרת (פורוארד)

	ל"ש/$	פר"ש/$	מרק/$
1 ח'	1.7650/1.7637	1.3835/1.3849	1.6877/1.6883
3 ח'	1.7558/1.7567	1.3730/1.3744	1.6782/1.6790
6 ח'	1.7451/1.7461	1.3585/1.3602	1.6641/1.6651

הנתונים נמסרו על־ידי בנק דיסקונט לישראל בע"מ

גלגל הבורסה / אריה לביא

הירידות נמשכות

ההיצעים וירידות השערים בשוק המניות נמשכו גם אתמול, אם כי בעוצמה קטנה מזו של שני ימי המסחר שקדמו לו. ההיצעים והירידות איפיינו את רוב ענפי הפעילות של שוק המניות. לעומת זאת, היתה מגמה מעורבת בשוק הצמודים.

בתחילת הבוקר, בשלב השערים המשתנים, ניתן היה להעריך שצפויה התייצבות של השוק, בגלל ביקושים ועליות שערים של אחוז ולעתים אף יותר. אך מאוחר יותר חזרו ההיצעים וירידות השערים לאפיין את המסחר.

המחזור המשיך לרדת

היקף המחזור של המניות החופשיות ממשיך לסגת והגיע אתמול ל־7.4 מיליון שקל, לעומת 9.2 מיליון שקל ביום המסחר הקודם וב־14–15 מיליון שקל בימי המסחר בשבוע שעבר. רוב הפעילות במניות החופשיות, בהיקף 3.8 מיליון שקל, היתה בשלב המשתנים וב־מ"ר.

פדיונות בקרנות הנאמנות

בקרנות הנאמנות נמשכים הפדיונות, אך לטענת מנהלי הקרנות היקפם קטן: 2–3 מיליון שקל. אם בימים האחרונים היו עיקר הפדיונות בקרנות המתמחות במניות, הרי שכעת יש פדיונות גם בקרנות הסולידיות.

	מדד יומי	שינוי ב־%
מדד מניות כללי	93.87	−0.46
כללי ללא בנקים	76.98	−1.31
מדד אג"ח כללי	102.79	0.15
אג"ח צמוד מדד	102.74	0.16
אג"ח צמוד מט"ח	103.99	0.12

ירידה נוספת במדד פעילים

מדד "פעילים", תיק הנכסים הנזי־

לים שבידי הציבור, המשיך לרדת והגיע בתום יום המסחר שלשום ל־96.7 נקודות – ירידה של 3.3 כרמתו מסוף דצמבר.

הרמה הנמוכה התקבלה לאחר התאוששות של 4.3 אחוזים במדד במהלך השבוע הקודם. כאשר השבוע נרשמה ירידה של שני אחוזים. הירידה נבעה מהירידה של 9.13 אחוז במדד המניות החופשיות, כאשר תרמו לכך גם מדד המניות הבנקאיות שבהסדר, שתרמו ירידה של 0.54 אחוז.

כלל ליסינג ירדה ב־15 אחוז

192 ניירות ערך ירדו, מזה 38 בשיעור של 5 אחוזים ויותר. ל־6 ניירות ערך נרשם שער מוכרים בלבד. במקביל נרשמו עליות ב־81 ניירות, ללא שינוי שער נסחרו 149 ניירות ערך.

במספר אופציות נרשמו ירידות תלולות. מגור ירדה ב־17.3 אחוז, כלל ליסינג ב־15 אחוז וציון החזקות ב־13.9 אחוז.

במספר ניירות נרשמו ירידות של 10 אחוז: רובק, אנריץ, אופנת ברוך, משאבות סלע, מולט ופמה.

יציבות ותנודות במניות הבנקים

במניות הבנקים שבהסדר היתה מגמה מעורבת. ירידות במניות שבהסדר ל־1988 ותנודות במניות האחרות. במניות הבנקים שלא בהסדר היתה יציבות, עם תנודות של עד שני אחוז.

תשואה שנתית דולרית ב־%	פדיון אוק' 88	פדיון אוק' 89
בל"ל 0.1	10.08	7.93
הפועלים ש	10.01	7.27
אי.די.בי. רג	10.36	7.30
דיסקונט א	10.37	7.56
המזרחי ש	10.10	8.93

המחזור במניות ההסדר הגיע ל־3.7 מיליון שקל, בכמחצית מהיקף המחזור לעומת שלשום.

ביקושים קטנים לצמודי־מדד

צמודי־המדד נהנו בדרך כלל מביקושים קטנים. סך המחזור בצמודים גדל והגיע ל־6.6 מיליון שקל. תנודות השערים בצמודים היו בדרך כלל עד אחוז אחד.

הסדרה	ימים לפדיון	שער	תשואה שנתית
318	6	99.75	16.40
328	13	99.46	16.55
338	20	99.16	16.60
348	27	98.82	17.40
358	34	98.51	17.45
418	41	98.19	17.65
428	48	97.86	17.90
438	55	97.56	17.80
448	62	97.28	17.60
518	69	96.93	17.95
528	76	96.60	18.05
538	83	96.29	18.10
548	90	95.89	18.35
618	97	95.62	18.35
628	104	95.31	18.35
638	111	94.97	18.50
648	118	94.67	18.45
658	125	94.37	18.45
718	132	94.07	18.40
728	139	93.77	18.40

פעילות ניכרת במק"מ

הפעילות הרבה במק"מ נמשכת. המחזור הגיע ל־11.1 מיליון שקל, בדומה לכך המחזור במניות החופשיות ובמניות ההסדר גם יחד.

הוראות קבע לקרנות אילנות

חברת אילנות דיסקונט, המנהלת את קרנות הנאמנות של בנק דיסקונט, מאפשרת למשקיעים לרכוש יחידות השתתפות באמצעות הוראת קבע וליהנות בכך מהנחה במחיר הרכישה. ההנחה מגיעה עד לאחוז אחד ממחיר היחידה, על־ידי הקטנת שיעור התוספת המקובל בקרנות הנאמנות.

הודעות בורסה

● גל תעשיות: דלק הגדילה החזקותיה בחברה לקרוב למחצית מהמניות. כוונת דלק לפרסם הצעת רכש למניות גל ב"א במרס.

● כלל נדל"ן אישרה ידיעה ב"הארץ" מאתמול, שלפיה רכשה חצי ממרכז מסחרי המוקם בנס ציונה תמורת 4.15 מיליון דולר.

● קליל: הרווח הנקי גדל ל־5 מיליון שקל בשנת 1987, לעומת 1.8 מיליון שקל בשנה הקודמת.

● בנק איגוד: הרווח הנקי גדל פי שלושה ויותר, ל־26.6 מיליון שקל, לעומת 6.3 מיליון שקל בשנה הקודמת.

● סאיטקס: רווח הרבעון הרביעי של החברה הגיע ל־1.8 מיליון דולר, לעומת הפסד של 4.9 מיליון דולר ברבעון המקביל לפני שנה.

קבלת מודעות לוח הארץ

03-286-283

03-286-284

שערי קרנות הנאמנות

הקרן	מחיר יחידה	מחיר פדיון	השינוי נקודות	השינוי אחוזים
אב	5103.41	5030.44	−20.85	−0.41
אבוקה	397.50	389.86	−0.09	−0.02
אגוז	265.15	260.08	−0.10	−0.04
אגם	102.53	100.52	0.17	0.17
אדיר	1737.76	1725.06	1.19	0.07
אודם	151.68	150.15	−1.48	−0.98
אופיר	163.21	162.09	0.07	0.04
אור	440.85	437.07	−0.08	−0.02
אוריון	135.20	132.50	3.66	2.84
אורלי	291.37	289.22	−0.11	−0.04
אורן	803.51	787.97	−1.13	−0.14
אייל	5304.39	5200.93	−2.63	−0.05
איריס	5612.57	5491.36	1.97	0.04
איתן	780.17	764.77	−0.71	−0.09
אלון	646.00	632.78	0.50	0.08
אלמגר	686.62	673.16	0.46	0.07
אנליסט	97.71	95.44	−0.18	−0.19
אפ"ה	103.54	102.15	−0.03	−0.03
מניות	84.17	82.17	−0.86	−1.04
ארז	289.81	284.16	−3.86	−1.34
אש	127.38	124.62	−1.51	−1.20
אשל	188.83	185.15	0.31	0.17
אתגר	81.64	80.09	−0.91	−1.12
אתרוג	260.05	257.54	0.05	0.02
בדולח	152.79	151.34	−1.19	−0.78
ברוש	498.00	489.01	−1.70	−0.35
ברק	453.23	444.34	−0.60	−0.13
ברקת	324.64	322.30	−0.19	−0.06
גביש	1532.74	1522.08	−2.88	−0.19
גבע	115.26	113.55	−0.07	−0.06
גורן	457.06	448.41	−0.36	−0.08
גיא	104.94	103.39	−0.15	−0.14
גיל	3226.30	3163.32	−7.60	−0.24
גלית	655.24	652.21	−0.14	−0.02
גלעד	334.67	331.52	−1.43	−0.43
דוכיפת	492.38	482.79	−2.72	−0.56
דולב	253.57	248.33	−0.06	−0.02
דורון	1593.46	1564.41	0.26	0.02
דותן	273.97	269.01	−0.04	−0.01
דליה	576.45	566.39	−0.01	−0.00
דרור	313.85	308.09	−1.50	−0.48
דקל	332.48	326.22	−3.09	−0.94
הדס	374.55	371.34	−0.93	−0.25
הילה	408.28	406.51	−0.68	−0.17
ורד	555.21	545.76	0.20	0.04
זהבית	2057.13	2014.22	−3.23	−0.16
זוהר	110.66	109.02	−0.08	−0.07
זיו	136.45	134.42	−0.12	−0.09
זינוק	102.58	100.58	−0.22	−0.22
זמיר	418.17	410.06	−5.49	−1.32
זהרית	167.30	163.66	−0.04	−0.02
חליפין	146.19	145.78	0.21	0.14
חלמיש	219.20	217.72	−0.17	−0.08
חן	151.92	151.31	−0.07	−0.05
חצב	115.69	114.61	−0.03	−0.03
טל	6429.99	6350.60	1.24	0.02
יובל	463.74	454.82	−0.21	−0.05
יהלום	158.82	157.31	−1.31	−0.83
יסודות	345.07	342.03	−2.53	−0.73
יקרה	453.10	444.46	0.30	0.07
כוכב	282.35	276.89	−3.62	−1.29
כחל	135.01	132.36	−0.16	−0.12
כלנית	631.11	620.04	0.15	0.02
כספית	270.64	268.67	−0.50	−0.19
כרמל	140.37	138.22	−0.03	−0.02
כתר	1216.83	1199.58	0.25	0.02
להב	4722.17	4629.98	−7.68	−0.17
למשקיע	130.04	128.50	0.07	0.05
לפיד	324.91	318.63	−0.82	−0.26
לקט	1938.84	1923.39	3.31	0.17
לשם	383.81	381.26	0.49	0.13
מבחר	1399.25	1372.48	1.52	0.11
מבטח	4039.14	4003.90	1.53	0.04
מגן	264.16	260.38	0.20	0.08
מגדן	3789.98	3756.39	−5.67	−0.15
מור	1533.63	1511.70	−18.21	−1.19
מורן	853.65	845.39	−2.58	−0.81
מטח	25132.43	24749.93	−38.72	−0.16
מיטר	1065.75	1045.33	0.77	0.07
מקור	4497.21	4406.94	25.41	0.57
מקרין	779.09	764.65	−0.17	−0.02
מקסה	390.65	388.10	0.68	0.18
מכלול	91.74	90.92	−0.81	−0.88
מרום	127.60	127.11	−0.03	−0.02
מרום	1387.17	1361.29	−0.63	−0.05
נגה	147.52	145.34	−0.19	−0.13
נטיף	255.53	253.84	−2.89	−1.13
נטע	447.93	441.22	−1.29	−0.29
נילי	128.80	126.91	−1.18	−0.92
סביון	633.59	622.34	−0.19	−0.03
סגולה	139.92	138.87	0.09	0.06
סלע	380.59	378.03	0.14	0.04
סנונית	547.61	536.93	−0.08	−0.01
ספיר	371.71	364.71	−2.23	−0.61
ספיר	179.34	178.88	−0.11	−0.06
עדיף	351.03	344.51	−2.15	−0.62
עידית	725.54	720.59	−4.97	−0.68
עירון	493.22	485.90	−1.67	−0.34
עכבר	116.11	115.07	0.03	0.03
ענת	2318.09	2300.27	−8.67	−0.38
עמרוני	511.44	501.45	−0.08	−0.02
ערמון	130.23	127.76	2.91	2.33
פרא	1559.08	1547.83	−6.73	−0.43
צבר	558.61	547.49	−0.62	−0.11
צופית	465.79	456.66	−2.34	−0.51
צוק	128.49	127.98	0.24	0.19
צמיד	1139.06	1129.98	0.37	0.03
צמרות	516.45	508.89	−1.76	−0.34
צפורה	149.79	148.71	−0.03	−0.02
צרית	102.19	101.42	−0.12	−0.12
קלע	164.88	164.46	−0.63	−0.38
קשת	103.31	101.27	0.04	0.04
רוגית	17169.79	17082.35	−53.57	−0.31
רימון	135.19	134.96	0.02	0.01
רקפת	838.15	824.34	−0.84	−0.10
רשף	426.48	417.77	−0.37	−0.09
שבים	459.69	450.86	0.21	0.05
שחם	353.00	349.90	0.39	0.11
שחף	103.93	101.90	0.03	0.03
שירה	440.25	437.00	−0.99	−0.23
שמיר	411.92	408.95	0.20	0.05
שקד	661.11	651.60	−3.68	−0.56
שקל	648.25	638.00	−5.27	−0.82
שני	189.51	185.80	2.26	1.23
תאנה	235.08	232.88	−0.93	−0.40
תבור	482.78	480.37	−3.02	−0.62
תירוש	558.38	551.72	0.04	0.01
תגמוה	102.93	102.13	0.03	0.03
תפוח	255.25	250.30	0.42	0.17
תפוז	198.59	197.15	0.21	0.11
תרשיש	115.94	115.15	0.15	0.13
תשרי	538.05	533.67	−0.69	−0.13

שערי אגרות החוב

סדרה	שער	שינוי
4.25% שגיא		
4101	408.9	+8.4
4102	164.6	−0.4
4103	158.1	−0.4
4104	153.2	−0.4
4301	153.2	−0.4
4302	145.9	−−
4303	144.9	−0.1
4304	142.8	−0.1
4105	129.3	+0.1
4106	126	−−
4107	122.3	+0.1
4108	120.2	−−
4109	116	−0.1
4110	114.6	−0.2
4201	144.2	+1.3
4204	138.2	+1.2
4205	135.7	+1.2
4206	133.1	+1.1
4207	132.8	+1.1
4208	131.1	+1.1
4209	128.4	+1.1
4210	125.1	+1.1
4211	121.4	+1.1
4212	119.3	+0.6
4213	116.5	+0.5
3% מלווה מדינה (הצמדה 100%)		
3601	44565	−19
3602	41088	−17
3603	38231	−17
3604	34286	+43
3605	31301	+41
3606	29492	+39
3607	27522	+105
3608	26050	+102
3609	24816	+97
3610	22866	+210
3611	22095	+209
3612	21459	+208
3613	20032	−55
3614	19232	−53
3615	17757	−50
3616	16251	−159
3617	15468	+126
3618	14667	+111
3619	13264	+7
3620	12556	+6
3621	12000	+14
3622	11097	+14
3623	10337	+54
3624	9826	+9
3625	8968	+23
3626	8315	+8
3627	7791	+4
3628	7086	−58
3629	6641	−56
3630	6311	−45
3631	5801	−43
3632	5444	+3
3633	5144	+2
3634	4667	+5
3635	4434	+2
3636	4215	+2
3637	3958	+2
3638	3686	+2
3639	3375	+1
3640	2793	+26
3641	2422	+23
3642	2158	+8
3643	1875	+7
3644	1700	+1
3645	1534	+1
4.25% גליל		
3701	1275	−9
3702	972.4	−14.3
3703	871.8	+10.4
3704	746.9	+9
3751	391.8	+0.2
3752	157	+0.1
3753	150.7	+0.1
3901	145.6	+0.1
3902	138.7	+0.1
3903	137.7	+0.1
3904	135.5	−−
3754	137	+0.1
3755	136	+0.1
3756	131.3	+0.1
3757	128.8	+0.1
3758	125.7	−−
3759	125.4	+0.1
3760	125.7	+0.1
3761	121	+0.1
3762	117.9	+0.1
3763	114.5	+0.1
3764	113.2	+0.1
3765	110.5	+0.1
3766	109.1	−−
3791	116.9	+0.1
3792	114.8	+0.1
3826	136.3	−−
3827	137.8	+0.1
3828	133	−−
3829	138.5	−−
3830	129.2	+0.5
3831	128.8	+0.4
3832	127.1	+0.4
3833	124.4	+0.4
3834	121.2	+0.4
4%, 6%, 7% פיתוח (הצמדה 80%)		
3521	175200	−−
3522	168450	−−
3523	158700	−−
3524	157900	−−
3525	155300	−−
3526	156500	−−
3527	156050	+4000
3528	149500	−−
3529	150800	−−
3530	144100	+340
3531	146800	+600
3532	140700	+700
3533	140100	+200
3534	132050	+100
3535	132400	+100
3536	132450	+500
3537	132450	+600
3538	126800	−−
3539	124900	+380
3540	124100	−−
3541	119950	+300
3542	128310	+510
3543	114850	+350
3544	114700	+300
3545	111800	−−
3546	113700	−−
3547	111650	+200
3548	113000	−−
3549	106100	+600
3550	106600	−204
3551	111450	−−
3552	102400	−−
3553	102400	−400
3554	102100	+150
3555	102100	+150
3556	97200	+200
3557	97300	+150
3558	97800	+300
3559	93401	+301
3560	88401	+101
3561	87910	+160
3571	87760	+210
3572	88650	−−
3573	88250	−−
3574	81450	+250
3575	81100	−2500
3576	81000	−−
3579	74400	+360
3577	81400	−−
3578	74950	+150
3580	69400	−−
3581	63400	+700
3582	58200	+50
3583	54100	+300
3584	52122	−75
3585	49490	−75
3586	47204	−165
3588	47206	−171
3589	43106	−157
3587	47105	+117
3591	42988	+110
3592	42950	+111
3593	42892	+111
3590	42727	+73
3595	40779	+73
3594	41247	−25
5% מלווה פיתוח (בריבית כפולה)		
2001	169600	−−
2002	171700	−−
2003	166200	−−
2004	167700	−−
2005	156800	+180
2006	156050	+200
2007	153700	+1000
2008	152400	−−
2009	154850	−−
2010	153100	+200
2011	151300	−2000
2012	151700	−−
2013	153200	−−
2014	149400	−−
2015	147400	−−
2016	146970	−−
2017	144400	+800
2018	144850	+900
2019	143718	+600
2020	139179	−−
2021	139585	−−
2022	132700	+400
2023	132400	−−
2024	124500	−−
2025	124000	−−
2026	122950	−−
2027	118980	−−
2028	118100	−−
2029	112000	−−
2030	114500	−−
2031	109150	+300
2032	109550	−−
2033	104200	−−
2034	104398	−−
2035	100000	−−
2036	98700	+100
2037	107463	+3150
2038	93700	−−
2039	91876	−−
2040	91500	−−
2041	86500	−−
2051	85000	−−
2052	78262	−−
2053	78729	−2435
2055	73000	−−
2054	76532	−−
2056	69180	−−
2057	67000	−−
2059	66542	+1938
2058	66578	−−
2060	71790	+2891
2061	52809	+1558
2062	44514	+18
2063	43904	+16
צמודות זהב		
5 יהר	112.4	−1.6
רמון		
7006	193.3	−−
7007	188.7	+0.5
7008	179.5	+0.3
7009	173.8	+0.9
7010	163.4	+0.4
7011	154.1	+0.3
7012	148.8	+0.3
7013	140.8	+0.1
7014	123.4	+0.2
7015	102.2	+0.5
7016	104.7	+0.4
7017	103.9	+0.3
7018	103.7	+0.5
7019	104.2	+0.4
7020	104	+0.4
7021	103	+0.4
7201	101.5	−0.1
גלבוע		
6101	13862	+72
6102	8239	−24
6103	7537	+28
6104	6921	−1
6105	6565	−1
6106	6371	−1
6107	6124	−2
6108	4495	+14
6109	4187	+13
6110	4116	+13
6111	3438	+3
6112	3338	+3
6113	2301	+6
6151	880.4	+4.4
6152	844.1	+4.2
6153	720.2	−15.7
6154	707.7	−15.5
6155	458.4	−6.2
6156	378	−0.1
6157	283.1	+2
6158	267.6	+1.9
6159	225.2	−−
6160	211.2	−0.2
6161	203.9	−0.1
6162	187.3	+3.6
6163	170.1	−−
6164	165.5	−0.1
6165	157.5	+1
6166	149	+1
6167	145.3	+0.9
6168	142.9	+0.9
6169	152.6	−1.8
6170	126.3	+0.2
6171	90.3	+0.4
6172	89.1	+0.3
6801	95.6	−−
100% מט"ח		
אל אופ	1574	−10
אלבים	225.7	+0.7
אלתא	1190	−−
אלסינט	2500	−−
סאיטקס	1151	+12
תורד 84	110.2	+2.2
תורד 85	391	−−
הכ היס	260	+3
דיס הם	189	−−
כור	158.5	−−
כלל	459	+5
מבנם ד	178.2	−−
מבנם ם	255.7	−−
מבנם י	282	−−
דן	159.9	+3
סול כב	188.8	−−
תיעש	254.9	−−
מדד/מט"ח		
בל.ת.	153.9	−0.2
דיס הם	161.8	−−
כור	150.5	−−
כלל	181	−−
כב דיס	155.3	−−
מבטא כו	152.8	−−
מבטא כו	147.1	−−
מבטא כו	135	−−
לאומי	142	−−

לתשומת לבכם!

בעקבות הביקוש הער להשתתפות

במוסף שוק ההון

של "הארץ" הוחלט להגדילו והוא ייצא בתחילת מרץ 1988. המעוניינים להשתתף במוסף זה, יפנו בהקדם למשה מעין, טלפון: 9–03-5121116

פקסימיליה: 03-810012.

איך משדרים באמריקה?

מקסימיליה

מצויין! באמצעות מקסימליה PITNEY BOWES הנמכרת ביותר בארה"ב

להשיג בארץ ב

ישרא־טל בע"מ

רח' האומנים 7 ת"א

ת.ד. 21222, מיקוד: 61211

טל. 03-339712

טלקס. 342407, פקס. 03-330399

صكنا من الاصل

صكذا عن الاهل

מדריך הארץ

תורנויות

תורנות רופאים
הזמנת רופאים במקרים דחופים מ־6 בערב עד למחרת ב־7 בבוקר במוקד מד"א טל' 101.
מגן דוד אדום:
ירושלים 523133
תל־אביב 5460111
חיפה 512233
גוש דן 781111
הרצליה 052־541333
נהריה 823333
רחובות 08־451333
בת־ים 5511111
חולון 803133
לוד־רמלה 08־221022
באר שבע 057־74767
מוקד מידע רפואי בקופ"ח הכללית:
בימים א'־ה' — 8.00—20.00
ביום ו' — 8.00—15.00
טלפונים: 03־433300
שר"ן — שירות רפואי נייד
24 שעות ביממה, כולל רופאי שיניים:
ירושלים, מוקד יום — 669531, 660585
מוקד לילה — 226191 מנוי 1788 ולהשאיר הודעה לרופא תורן מכן ב"ד
תל־אביב, מוקד יום — 218898, 218828
מוקד לילה — 631011 מנוי 3752 ולהשאיר הודעה לרופא תורן מכן ב"ד
שקמ"ר — שירות רפואי לכל (ת"א)
שירות ביקורי בית של רופאים מומחים לילדים והתינוקות בשעות 24—19:
טל' 03־7549111 "שקמ"ר" קוד מנוי 222
שה"ל — שירות רפואי לכל (חיפה)
בימי חול בשעות 24־19, בימי שישי 24־14, בשבת 24־08 טל' 04־380541 קוד מנוי 1665
מרפאות שיניים לעזרה ראשונה
תל־אביב:
דיזנגוף סנטר שער 3 (ליד המשביר) טלפון: 294869, 03־285822
המרפאה פתוחה כל יום כולל שבתות וחגים 24 שעות ביממה. בר כוכבא 49 טל' 03־284649 פתוחה בימים א־ה בין 21.00 עד 23.00 ימי ו' וערבי חג מ־18.00 עד 24.00
שבתות וחגים מ־15.00 עד 21.00
קשב לבית —
שרות סיעודי לרפואה, שיקום וטיפול בבית.
מרכז רפואי הרצליה פיתוח 052—548575
7549111 איתורית 1500
קש"ן — עזרה ראשונה נפשית:
24 שעות ביממה:
ירושלים 227171
תל־אביב 5461111
ילדים ונוער 261113
חיפה 672222/3
נתניה 053־335316
באר־שבע 057־418111
מרכז רפואי באר־שבע 08־223958
כרמיאל (גליל מערבי) 04־988410
כפר־סבא 052־913999
מרכז סיוע לנפגעות אונס
24 שעות ביממה:
תל־אביב טל' 234819
ירושלים טל' 02־245554
חיפה טל' 04־382611
מרכז סיוע למכורי להימורים "מעגלים"
א ו־ה 11.00—13.00
ב ו־ד 16.00—18.00
טל' 220031
רוח מאטו 13 תל־אביב
יד ביד — ארגון קשבת לילד ולהורים
תל אביב — לילד 226027 24 שעות ביממה להורים, בימים ב', ה' מ־17.00 עד 20.00 .222732
ירושלים — 243358
חיפה והגליל — 229488
הגליל המערבי 04־922222
קו אלי"ן — האגודה להגנת הילד
עזרה במצבי אלימות כלפי ילדים
א'־ה' 261070 16.00־20.00
ערן לשירות אדם — חברה סיעודית לשירות הציבור בגוש דן 24 שעות ביממה
טל' 03־5461727/8
שח"ל — שירותי בריאות טיפול בטיפול לחולי לב (פרטי)
330848
ויצו — 24 שעות קו אדום לנשים מוכות טל' 03־5461133, 08־558586

והוקי לטיפוח בארוח — המסגרת וסיוע לחולים. בידע קיקלס 24 שעות בטלפון: 290101—01, 303121—03. קו פתוח בכל יום ב' 19.30—23.00. ת.ד. 33602 ת"א
תורנות כוננות בטלפון — רופאו ת"א 611001, 246363, 239952
רופאו ירושלים 226335
רופאו חיפה 643534

תורנות בתי־חולים
תל אביב רופקה — (ילדים)
איכילוב — (פנימית, כירורגית)
ירושלים
ש"צ — (כירורגית, אורטופדית, נשים)
הדסה ע"כ — (ילדים, עיניים)
ביקור חולים — (פנימית, א.א.ג)

תורנות בתי־מרקחת
תל־אביב בריאות המלך ג'ורג' 28 283731
קופ"ח מכבי השל"ה 7 443731
ירושלים הנבגה הצרפתית ההגנה 23 810955
חיפה הנביאים שד' הנביא 33 333812
חולון אחוזה השריון 52 889153
קופ"ח עין יהב 2 חולון 884834
בת ים קופ"ח עין יהב 2 884854
רשות בן רכה למטענסקי 65 7514483
נתניה הבנק שד' וייצמן 13 22985
מרכז הנקה בגרא השך חיים 6 910541
הקריות אמריר העצמאות 80 ק' אתא 446763
חדרה כללית רוטשילד 335884
רחובות כללית בני משה 452381

דלת פתוחה
מרכז מידע וייעוץ לצעירים ע"י צוות מקצועי — ייעוץ ומידע בנושא חברה, משפחה, מיניות — אמצעי מניעה. ימים ב' ג' ד' ה' — 16.00—19.00.
רמב"ם 9, 5101511/2.
חיפה ימים א' ו־ד' 16.00—19.00 רח' המסדה 14 טל' 381520

מרכזי מידע — אגד
04־549121 03־432777 02־304304

הסנה
מוגש כשירות לציבור על ידי
חברה ישראלית לביטוח בע"מ

טלוויזיה

לימודית
08.00 עד כאן
08.05 שעת כושר
08.15 קשת וענן
08.40 ראשית הקריאה
09.00 ארץ מולדת
09.20 מדעי הטבע ד'־ט'
10.10 אנגלית ב'
10.30 בבית של פיסטוק
11.00 אנגלית ו'
11.15 ערבית מדוברת ד'־ה'
11.30 אנגלית ה'
12.00 מדעי הטבע על־יסודי
12.25 אנגלית ט'
13.00 היסטוריה
13.30 מוסיקה. שירים
14.00 עד כאן
14.05 בלי סודות
14.30 קשר משפחתי(ב)
15.10 רחוב סומסום
15.40 שעת כושר
15.50 דפי מידע. נזלת
15.53 חידון שבוע שמירת הטבע. מערכון חידה מס. 5
15.55 40 עד כאן
16.00 זהו זה
17.00 ערב חדש

כללית
17.30 המומינים
17.55 ידידי קופרפילד
18.25 הגיע זמן לשון
18.30 (ע) קיצור החדשות
18.32 (ע) מבצעון לאמנות
19.00 (ע) מבט
19.30 (ע) חדשות
20.00 המשחות אודי אילת
20.55 הגיע זמן לשון
21.00 מבט לחדשות
21.30 ספורט: גביע אירופה
23.15 מטלוק
00.05 מבזק של יום החדשות

ערוץ 2
18.30 קימבה, האריה הלבן
19.00 האמיס
19.30 סקירת תכניות
20.00 תולדות האמנות המודרנית. הקוביזם
21.00 המבינים, מראה העתיד
21.30 משדר: מעודון תרבות: ראשים מדברים ושיקאגו

ירדן ערוץ 6
18.00 רחוב קרנו
18.30 מורות טבע
19.00 חדשות בצרפתית
19.15 לקט שירים
19.30 חדשות בעברית
20.00 חדשות בערבית
20.30 קים ואלי (קומי)
21.10 מרלות לשער
22.00 חדשות באנגלית
22.20 סרט קולנוע

לבנון ערוץ 12
13.30 חיים אחרים (סדרה)
14.00 מועדון 700
14.30 התעמלות
15.00 ילדי התכוננות (מצוירת)
15.30 הבית המעופף (מצויר)
16.00 שובר הגלים
16.50 סרט: "ביל בכוחות עצמו" עם מיקי רוני
18.00 מאגנום וסנטר (סדרה)
18.30 עובדות חיים (קומי)
19.00 חדשות בערבית
19.30 חדשות באנגלית
20.00 סקיקוד וגברת קינג (בלש)
21.00 הדרך לשמים (דראמה)
22.00 השותפים (בלש)
23.00 מועדון 700
23.30 חיים אחרים (סדרה)

רדיו

קול המוסיקה
06.01 צלילי בוקר
07.09 בהמנה ניגונה
09.00 קונצרט בוקר
11.57 פינת השיר
12.00 מן הסריגה
13.05 בהמנה ניגונה
15.00 מפגשים מוסיקליים
16.00 אתנוגצ. שיבוד הי
17.30 קשת של צלילים
18.00 אקוסטיקה בגליל
19.00 מוסיקה קלאסית קלה
20.05 אינטרלוד
20.30 אופרה
23.00 דור הזהב

רשת א'
07.30 ודידקל. עברית קלה
08.05 הפתה מפוכה
08.27 משמש ומראביוק
15.00 בראש צעיר
15.30 האנציקלופדיה הפתוחה
16.05 ארץ לא נודעת
17.10 צבעי הקשת
18.06 מנחת ערב
19.10 דף גמרא יומי
19.20 פרקי היום הבוקר
19.30 שידורים לעולים
23.05 יש לי חלום

רשת ב'
18.06 איקר
18.45 היום בספורט
19.00 היום הזה
19.35 שירים עבריים
20.05 שורשים
22.05 הלילה החמישי
00.05 יומן חצות
00.15 להיאחז בחלום. שירים

רשת ג'
18.06 קולנב. שבועון
20.05 קו ההתחלה
21.05 מצעד רוק
23.05 הלילה הוא שירים

גלי צה"ל
יום הבוחר לחיילי צה"ל משפט קבורתם לא נודע
06.05 אנציקלופדיה משודרת
06.30 מוקדים עין הרשת
07.05 שבע אמש שבע
08.00 בוקר טוב ישראל
09.05 מוסיקה עין ישראל
10.05 עשר. שירים עבריים
11.05 נבון לעכשיו
13.05 אבות לאבא
13.55 40 לאחר
14.05 פגישה יומית
15.05 שירים לזוג
17.00 ערב טוב ישראל
18.05 שעה קלה על כלכלה
18.45 חמש עשרה קטנות
19.05 יער מתנדר
20.05 בעיקר מוסיקה
21.00 מבט לחדשות
21.30 אנציקלופדיה משודרת
22.05 על הדבש ועל העוקץ. שירים
23.05 עשרים הארוך
23.55 פיוטות חצות
00.55 צרוע לילה
02.05 לא רצים לישון
05.05 צלילי בוקר

שידור קבוע

רשת א'
07.30 ודידקל. עברית קלה
08.05 חנה עם בני הבית
09.05 סלודיה שירות מידע
10.05 שירקה. כחולות ושירים
11.05 שבי בוקר
12.05 מעגל ירושלמי
13.05 שירים עבריים
14.06 בראש צעיר. מגבאון לילדים
15.30 האנציקלופדיה הפתוחה
15.05 בוקר היום. חדשות ומבטים
14.06 לראות או לא לראות
14.30 בזכוכית, הדי ההמון
15.05 שירים ושיעורים
15.33 קראו ספר. קראו מבלילים
16.05 יומן בלבלה
16.30 על ממפרים ואנשים
17.05 רגעי־קסם

רשת ב'
06.04 בוקר לאושר. לנזיזים
07.07 סדר בבוקר־בבוקר
09.05 גינלים. עם מיכל שמואלי
10.05 דברים טובים. עם שמירה אינטר
11.05 שבעים מי יודע שירי שבת המבטים
12.05 אגבה יומונית. עם יוסי סיאם
13.05 רק בימי חול. עם כמתם פרי
14.00 לי ולך שיר ובכוכב
15.05 חדש ושירים ומיתוא. עם שרש עמרי
16.05 הגבה יומית. עם יקיר אביב

רשת ב'
07.00 הבוקר הזה
08.00 קשים עניין
09.05 ביקור בית
10.05 כל צבעי הרשת
12.10 אליאלף בב'.

גלי צה"ל
06.05 אנציקלופדיה משודרת
06.30 מוקדים עין־הרשת
07.07 שבע אמש שבע
08.00 בוקר־טוב ישראל — אקטואליה
09.05 מוסיקה. עם אודלי יניב
10.05 עשר. שירים עבריים
11.05 נבון לעכשיו
13.05 המסכת צהרים
13.55 40 לאחר. סיפור היום בתוספת
14.05 פגישה יומית
15.05 שירים לזוג. עם ארז טל
16.05 ארבע אחרי־הצהריים
17.00 ערב טוב ישראל

שידורי צה"ל 2
19.05 רדיו, רדיו
20.05 צו 8
21.57 הודעות לחיילים
22.05 המסכת עשר
23.05 קול הצ'אן הזה

קולנוע

תל־אביב
אורלי — זיוג מסוכים 5.00, 7.15, 9.30
אסתר — לילה מכוכב 5.00, 7.30, 9.40
בית לסין — שגעון בחלל 11.15
בן יהודה — חיזור גורלי 4.30, 7, 9.30
גורדון — להב משונן 4.30, 7.15, 9.30
גת — הקיסר האחרון 6.00, 9.00
דיזנגוף 1 — דאן והאסלורס 11.00, 15.45, 4.30, 7.15, 9.45
דיזנגוף 2 — מורים 11.00, 13.45, 4.30, 7.15, 9.45
דיזנגוף 3 — תקוה ותהילה 11.00, 15.45, 4.30, 7.15, 9.45
דקל — השד 7.00, 9.30
דרייב אין — הפשיטה על המשע 7.15, 9.30. סרט טקס 12.00
הוד — ריקוד משותת 5.00, 7.15, 9.30
הקולנוע: בית ציוני אמריקה — רחוב צ'רינג קרוס מס' 84 4.30, 7.15, 9.30, שים פס עלי הפס 11.45
חן 1 — מעקב צמוד 2, 5, 7.30, 9.50
חן 2 — יום במלכודת 5.00, 7.25, 9.50
חן 3 — אי אפשר לקנות אהבה 5.00, 7.25, 9.50
חן 4 — הנסיכה מכבלי הילס 11—2—5, 7.25, 9.50
חן 5 — מוולון חוד המיסות 11—2—5, 7.30, 9.55
לימור — ללא מוצא 7.15, 9.30, שבוען חושים חצות
לב 1 — נערות עובדות 2, 5, 8, 10.00
לב 2 — מלאכים בשמי ברלין 2.00, 4.45, 7.30, 9.50
לב 3 — ריקוד במושבה 2, 5, 7.40, 9.50
לב 4 — מגול הבהורים 2, 5, 7.30, 9.50
מוזיאון ת"א — עיניים שחורות 4.30, 7.00, 9.30
המדיה הישראלית — ימי הרדיו 10.00
סיון — חבמת רחוב 5.00, 7.30, 9.40
פאר — יופיו של החטא 4.30, 7.15, 9.30
פריז — יהושע יהושע 12, 2, 4, 7.15, 9.30, אמיסמה בחלל 11.30 בלילה
צפון המגזרים — מאכן 4.30—7, 9.30
שחף — עבר הבארים 5.00, 7.15, 9.30
תמוז — ילדה גדולה + עורבים 7.30, 9.40
תכלת — עשבי בר 5.00, 7.25, 9.45
ת"א — המשימה על המשע 5.00, 7.15, 9.30
טוקס (רמת־אביב) — ימי הרדיו 8.00, ילדים חורגים לאלהים 10.00

רמת־השרון
כוכב — מרדף לוהט 7.00, כיבי איוונה 9.30, הרפתקאות חוד הקסין 4.15

ירושלים
אדיסון — המשימה על המשע 4.30, 7.00, 9.00
אורגיל — מעקב צמוד 4.30, 7.00, 9.15
אורנע — הניצוץ 4.30, 6.45, 9.00
בית אגרון — דמבו הפיל המעופף 4.30
מוסבי פישון — שודדי המסן 6.50
הבבואה 8.30 מבוקש חלוי או נשוי 10.00
גילה 10 הבוב גם הוא 12.00
כפיר — חיזור גורלי 4.30, 7, 9.30
מיטשל — המאבק לחיים 7.00, 9.15
רון — השד 4.30—7, 9.15
תיאטרון ירושלים — תקוה ותהילה 7.00, 9.30
עדן — מעגל הדמים 4.30—7, 9
סמדר — טמפשר 7.00, 9.15
סינמטק 1 — העקץ 7.00, כותו של סבן 9.15, ליבו של אבגל תצות
סינמטק 2 — בשם הטוב 9.30

עפולה
מוסחון — יהושע יהושע 9.00

חולון
מכבי — חיזור גורלי 4.30, 7.00, 9.30
רינה — ריקוד משותת 7.15, 9.30
מגדל — המהרגה מקרנרנסיסט 7.15, 9.30
ארמון — יופיו של החטא 7.15, 9.30

ראשל"צ
ג.ג. רון 1 — אלדין 5.00, חיזור גורלי 7.00, 9.30
ג.ג. רון 2 — דמבו הפיל המעופף 5.00, יהושע יהושע 7.15, 9.30

רחובות
בית העם — דאן והז סלורס 7.00, 9.30
הוד — מאכן 7.00, 9.30
חן — ריקוד משותת 4.30, 7.15, 9.15

בת־ים
אורנים — אבא גנוב 4.30, 7.15, 9.30
עצמאות — ריקוד משותת 5, 7.15, 9.30

כפר סבא
חן — השוטר מבבלי הילס 7.00, 9.15
עמל — הנסיכה מבבלי הילס 7.00, 9.15

פתח־תקוה
היכל 1 — חיזור גורלי 4.30, 7.00, 9.30
היכל 2 — שגעון בחלל 5, 7.15, 9.30
היכל 3 — המשימה על המשע 5.00, 7.15, 9.30

נתניה
שרון — מעקב צמוד 5, 7, 9.15
בניה — היכל החרבות — אבא גנוב 5, 7.00, 9.15

חיפה והסביבה
אורה — יהושע יהושע 4.30—7, 9.15
אורלי — הבלתי משוחדים 6.15, 9.00
בית העם — מולון חוד המיסות 9.15
חן — מאכן 6.30, 9.00
סינמטק — אדם ללא זכרון 7.00 אמנבי סחולד 9.30
עצמון 1 — המשימה על המשע 4.30, 7, 9.15
עצמון 2 — שגעון בחלל 4.30, 7, 9.15
עצמון 3 — ללא מוצא 4.30, 6.45, 9.10
פאר — מעקב צמוד 6.45, 9.15
קרן אור המצודים — יופיו של החטא 4.30, 7.00, 9.15 הבציצים 11.30 בלילה
ציון — כתום המוף 7.00, 9.15
רון — חיזור גורלי 4.30, 7.00, 9.30
רב חן 1 — השוטר 6.30, 9.00
רב חן 2 — הקיסר האחרון 8.15
אוירה — עבר הבארים 7.00, 9.15
סביר — סיפורים שמעורים לאנשא 7.00, 9.15
מכות — לילה מכוכב 7.00, 9.15
שבים — מורים 6.45, 9.15
היכל — הבגל האהובה והנאהבת 9.15

הרצליה
דוד — ללא מוצא 7.15, 9.30
חן אביעה — רב סבי 7.00, 9.30
מלון דניאל — מורים 6.45, 9.30
היכל — חיזור גורלי 4.30, 7, 9.30
תפארת — יום במלכודת 7.15, 9.30

רמת גן
ארמון — מעקב צמוד 4.30, 7.25, 9.45
אורדע — חיזור גורלי 7.00, 9.30
הדר — חיזור גורלי 4.30, 7.00, 9.30
לילי — יופיו של החטא 7.15, 9.30
שבעוף — אבא גנוב 5.00, 7.15, 9.30
רב חן 1 — הקיסר האחרון 6.00, 9.00
רב חן 2 — ריקוד משותת 5.00, 7.30, 9.50
רב חן 3 — אי אפשר לקנות אהבה 5.00, 7.25, 9.35
רב חן 4 — ללא מוצא 5.00, 7.25, 9.50

בית שאן
כרנס — מלתעות 4 9.15

טבריה
יד שמירות — ללא מוצא 9.30

צפת
בית אלון — יום במלכודת 9.15

ק. אתא
מרות — אבא גנוב 8.00

חדרה
חדרה — ימשת הגברים 7.00, 9.15
חן — ללא מוצא 7.00, 9.15

ניק נולטה (במרכז) הוא אסיר ההופך למחזאי בעזרתה של מבקרת תיאטרון

קולנוע / רחל גורדין

להתיישר לפי הקו

"עשבי בר", קולנוע תכלת, ת"א

כחמש־עשרה שנים חלפו מאז ביים ג'ון הנקוק את "הכה בתוף לאט" עם רוברט דה נירו. הטלטלות שעברו עליו מאז בתעשיית הסרטים האמריקאית (הוא פוטר מ"מלתעות 2", וסרט אחר שלו, "קליפורניה חולמת", נערך מחדש על־ידי אחרים בתוספת מוסיקת דיסקו), הותירו את חותמן, ולאו דווקא לטובה. בסרטו החדש, "עשבי בר", אפשר לזהות מאמץ לשאת חן בעיני הקהל האמריקאי, בריכוז של אפקטים רגשיים חזקים והיצמדות למוסכמות. הנקוק ואשתו, דורותי טריסטן, שכתבו יחד את התסריט, רואים את עצמם, ואת גיבורי סרטם, כ"עשבי בר" — חריגים, שהחברה מקיאה מתוך "ערוגותיה". בסרט זה הם בהחלט "מתיישרים לפי הקו". התוצאה היא עוד סרט אמריקאי, קצת פחות מעניין או קצת יותר מעניין, שאינו משאיר שום רישום בעל משמעות בזיכרונו של הצופה.

"עשבי בר" הוא תוצאה מהיכרותו האישית של הנקוק עם אסיר ושמו ריק קלאצ'י, שניהל קבוצת תיאטרון בכלא סן קוונטין, עמה עבד הנקוק בהתנדבות. קבוצה זו יצאה למסע הופעות בארה"ב ובאירופה, עם המחזה "הכלוב" שכתב קלאצ'י. ג'ון הנקוק ודורותי טריסטן חקרו את הנושא של קבוצת תיאטרון בבתי־סוהר, אספו אפיזודות אמיתיות וארגנו את כולן לסרט אחד. גיבור הסרט הוא אסיר ושמו לי אמסטטר (ניק נולטה) שנידון למאסר ללא זכות חנינה, בעוון שוד מזוין. לאחר שני ניסיונות התאבדות, הוא מוצא מפלט בקריאה. האסיר שסיים בקושי שש כיתות לימוד, קורא מכל הבא ליד: טולסטוי, דוסטוייבסקי, דקלין סונו וז'אן ז'נה. מן האחרון הוא גם שואל כמה רעיונות ודיאלוגים, כשהוא כותב מחזה המוצג בהצלחה יתרה בבית הכלא.

בערב ההצגה נוכחת בקהל ליליאן (ריטה טאגארט), מבקרת תיאטרון המתלהבת מן המחזה והכותב, ויוצאת למערכה למען חנינה לאמסטטר. דמות זו מבוססת על מבקרת־תיאטרון ושמה ברברה בי לייזן, שהצליחה לפעול לשחרורו של קלאצ'י מן הכלא ואף נישאה לו לאחר־מכן. בהשראתה של ליליאן, ובעזרתה הפעילה, יוצא אמסטטר עם אסירים משוחררים אחרים, לסיבוב הופעות בארה"ב, הם מנסים לשתף את האומה בתחושת הקיום של אסיר בכלא.

מה שהוחל כסרט על ההווי בבית־הסוהר נעשה, בחלק השני, לסרט מסע אופייני: קבוצה עלובה של גברים החיים בשולי החברה מנסה להגשים את חלום ההצלחה האמריקאי. סגנון הבימוי והצילום בקטעים המתרחשים בכלא אופייני לסוג קולנועי זה: רגליים צועדות בשורה, אסיר מול קיר, המון משתולל של אסירים מול קבוצת סוהרים חמושים, וכן הלאה. לקטעי המסע אורידה מוכרת של כשלון ועד ליבות. התסריט בנוי באופן מבני. כל המכיר סרטים אמריקאיים יודע שברגע שהסרסור הכושי, שידידו של אמסטטר, מציע לו לממן את ההצגה בכספי מכוניתו המפוארת — הוא מזמין לעצמו מוות מלודרמטי.

מה שיפה כאן הוא הקטעים הקטנים שבהם הורדת המציאות, פרי המחקר, לסרט. כאשר אחד האסירים אומר שאינו מסוגל לחזור לכלא, כי זה מחזיר אותו לשם באמת בדמיונו, והוא אינו מסוגל לשאת זאת; או כשמתברר שכל אחד מהאסירים חוזר בסתר למנהגיו הקודמים (החזקת נשק או סמים, גניבה או אקסהיביציוניזם) — ניכר כי הנקוק וטריסטן מכירים היטב את החומר שלהם.

ניק נולטה משכנע למדי כגבר גאוש, קשוח והשרני, שהחיים לא סיפקו לו סיבות להאמין בעצמו. גם כמה משחקני המישנה — בעיקר ויליאם פורסיית כגבר ילדותי, כבד מושכה ולשון, אך בעל לב רך — עושים תפקידים טובים.

סרט אמריקאי ממוצע.

התיאטרון הקאמרי

אמא קוראז'
ברטולד ברכט

הכינו כרטיסים מראש

36 הצגות בלבד באולם הקאמרי

נוסח עברי — מאיר ויזלטיר
במוי — אילן רונן
תפאורה ותלבושות — רות דר
מוסיקה — פאול דסאו
ניהול מוסיקלי — רפי קדישזון
תאורה — פול פיינס

משתתפים: זהרירה חריפאי, אילן דר, יוסף כרמון, שלמה ויישינסקי, ריקי גל, ענת וקסמן, יגאל נאור, דב נבון, יוסי קאנץ, קרול מרקוביץ, נתן כוגן, בשמת אלוני, יותם זילברמן, זארה ואדתאניאן, נורית כהן, אילן ברמי.

בלווי תזמורת. במה מסתובבת.

כרטיסים להש"ג: "הדרן".אבן גבירול 90, 248844 ,03־248788.
"קסטל".אבן גבירול 153, 447678 ,03־444725.
למחזיקי כרטיסי אשראי: 221792 ,03־239258 מ־09.00 עד 23.00 רצוף.
בקופת הקאמרי 03־233335 ובית המשרדים.
הפצה ראשית "הדרן־קסטל".

החל מחודש אפריל.

הולכים לתיאטרון טוב. הקאמרי.

מכתבים למערכת הארץ

ציונות משוחררת ממוסר יהודי
במאמרו "יו"ש משוחרר מקפריזיה" ("הארץ" 18.2) פורש ישראל אלדד ללא הרף על "הבסיס המוסרי של הציונות". ציונותו של אלדד היא "ציונות משוחררת ממוסר יהודי".

עיקרו של המוסר היהודי אינו בערכים פיסיים (כגון נחלה, פוריות וכיו"ב) אלא בערכים מופשטים: צדק, משפט ושלום: משפט וצדק כגורמי איחוי בחברה ובין עמים. ופריים: השלום — שלום־בית, שלום־עם ושלום בין עמים.

צר לי על רבים וטובים המסוגלים להיאחז במאחז פיסי־גיאוגרפי בלבד, ללא שאר רוח ודמיון לתאר לעצמם (לאחר תהליך ממושך) מצב של איחוי ושלום; מצב שבו נקדיש עיקר משאבינו ומרצנו לקידום כללי, חברתי ורוחני — ולא רק צבאי וביטחוני.

גבולות פיסיים ניתנים תמיד לפריצה (ואפילו המבוצרים שבהם, כמאז'ינו וכו'), אך תנאים של הסכמה הדדית, הבנויים על יתרונות חיוניים לכל אחד מהצדדים, קשה יותר לבטל במחי־יד.

אסתר יפת־ראל
מצובה

משה שמיר לא היה שם
הופתעתי לקרוא בעיתונכם (23.2, "עדות ראייה", חיים הנדוורקר) כי הייתי בין הבאים לפגישה בבית ציוני אמריקה שהוזמנה על־ידי רחבעם זאבי.

לפני שבועות אחדים נעניתי לבקשתו של רחבעם זאבי להשתתף בפגישת חברים סגורה, לדיון בשאלת מה שנקרא "טראנספר מרצון" — על מנת להביע בה את דעתי נגד המושג הזה והנגד הכלול בו מבחינה מדינית, מעשית ובעיקר מבחינה ציונית. הובטח לי במפורש, כי הפגישה תהיה סגורה, כדי שעצם ההשתתפות בה לא תתקבל כהזדהות עם רעיון מסוים.

כאשר נוכחתי, בשעות אחר הצהריים של יום ב', כי תנאי זה אינו מקוים, וכאשר ראיתי את אנשי "כך" בכניסה לאולם מעניקים את עידודם לפגישה — לשול הפגנה נגדית המעניקה את עידודה לטרור האש"פי — לא מצאתי כל טעם להשתתף במה שאמנם נעשה למבצע תקשורת צעקני, שטחי ומזיק — כמקובל אצלנו בעת האחרונה.

משה שמיר
תל־אביב

הערת המערכת: למחרת פרסום הידיעה פורסם תיקון טעות בעיתון.

רכש הרכב של צה"ל
ב"הארץ" (25.1) פורסמה הידיעה: "צה"ל ירכוש 700 קומנדקרים מסוג 'אביר' וכן ג'יפים מדגם נצרת", בחתימת יפעת נבו.

א. נ.ב. אביר — אין כל כוונה לרכוש 700 יחידות, אלא כ־500 כלי רכב בלבד אשר יורכבו בתע"ר נצרת.

ב. ג'יפים — מדובר על ג'יפ CJ־8 ולא CJ־9, כמצוין בידיעה.

ג. האמר — אין למינהל הרכש כל כוונה להצטייד כרגע בכלי רכב מסוג האמר. עד היום נרכשו כ־17 דגמים שונים של רכב זה, לצורך בדיקה בלבד. תהליך ניסוי הדגמים בעיצומו.

ד. טנדרים שברולט — לא ברור לאילו טנדרים תוצרת שברולט הכוונה. בעיקרון קיימת דרישה לרכוש סוג טנדר תוצרת ג'נרל מוטורס.

ה. פורד טרנזיט — מתבצעת רכישה שוטפת של פורד טרנזיט דיזל, המשמש רכב יחידתי ובשום פנים ואופן לא כאמבולנס. טרם הוחלט על מיזוג בכלי רכב אלה.

ו. אריקה 1600 סמ"ק — אין כל דיונים על אפשרות רכישת פורד אריקה 1600 סמ"ק, היות וכבר לפני מספר חודשים נרכשו כ־150 יחידות, שרובן נופקו לקציני צה"ל.

ז. מיניבוס — קיימת דרישה לרכוש 60 כלי רכב מיניבוס. הכוונה היא לרכוש עד כ־150 כלי רכב. מינהל הרכש מנהל מו"מ בין כמה חברות: סובארו, דייהטסו, טויוטה.

ח. משאיות בינוניות שברולט — אין בידי מינהל הרכש כל דרישה ולא ידועה לנו כל כוונה לרכוש משאית בינונית שברולט שתחליף את ה־D500.

ט. משאיות כבדות — לא הוחלט משאיות כבדות מתוצרת רנו או מכל חברה אחרת.

דן וינרייך
דובר משרד הביטחון
תל אביב

ברוטאליזציה של החייל
בראיון בתכנית "מוקד" עם שלושת המפקדים הבכירים בצה"ל, המופקדים על דיכוי המהומות בשטחים ובראיון עם הפסיכולוגים פרופ' צבי גרינבאום וד"ר דן בר־און שפורסם במוסף הארץ (רונית מטלון, "ללא נורמה", 19.2.88) היו שלושת הקצינים מאוד בטוחים בעצמם, במה שמתבצע על ידי פקודיהם. מה שהפריע לי במיוחד — לא הבחנתי בשום חילוקי דעות ביניהם. יישור הקו המושלם מן הסוג הזה מדאיג.

הפסיכולוגים בשני המקרים עוסקים בעיקר במצבים קונקרטיים וספציפיים. ברצוני להאיר את נושא הנדון מתוך פרספקטיווה היסטורית, כוללנית. אנו נוכחים לדעת, והפעם בתוכנו ועל בשרנו, כי סדנא דארעא חד הוא. אין עמים וגזעים טובים ורעים, יש בני אדם שהמצבים והנסיבות מעצבים את התייחסותם והתנהגותם.

כמו עושי דברו של סטאלין בגולאגים, כמו אנשי היחידות המיוחדות והצבא בגרמניה הנאצית, כמו החיילים האמריקאים, וכמו החייל הקצין הישראלי עובר כיום תהליכי ברוטאליזציה של עצמו ודהומאניזציה של הזולת. רקעו, חינוכו וערכיו של הפרט משפיעים על התנהגותו בתוך המערכת, אך למערכת כשלעצמה ולכיוון הכללי שאינו תמיד מוגדר וברור ביותר, אינרציה משלהם.

יחד עם זאת, יש לומר במפורש כי, למזלנו, תהליך השחתת ה"אני המוסרי" מצוי אצלנו עדיין בשלביו המוקדמים. אולם, אם תהליך זה לא ייעצר בזמן, הוא עלול להתגלגל לגווים יותר ציניים.

פרופ' שמעון רדליך
באר שבע

היש למדינת ישראל ראש־ממשלה?
האם יש למדינת ישראל ראש ממשלה בין אם ישנו — והדבר כלל אינו מורגש, ובין אם איננו — הגיעה השעה שיפנה את כסאו הריק למען יישב בו ראש־ממשלה של מדינת ישראל ולא חבר יועצים־לצים ונביאי־שקר שטחו עיניהם מלראות את המציאות שאליה הובילו את העם.

אהוד בן עזר
תל־אביב

הארץ ממליץ
מורים (ת"א, חיפה) — אהבה הומוסקסואלית באנגליה בראשית המאה, מתוארת בחום ובנעימות ע"י הבימאי ג'יימס אייבורי ("אבק להט", "הבוסטונים", "זכרונות אהבה מפירנצה"), עפ"י ספרו של א. מ. פורסטר ("המעבר להודו").

עיניים שחורות (ת"א) — סיפור אהבה אירוני ומריר המבוסס בעיקר על "הגברת עם הכלב" אך גם על סיפורים אחרים של צ'כוב. נעשה במערב ע"י הבימאי הרוסי ניקיטה מיכלקוב. בביכובו של מרצ'לו מסטרויאני, עם סילבנה מנגנו, אלנה סופונובה, ומארת קלר.

נערות עובדות (ת"א) — מין כעיסקה מסחרית הוא נושא סרטה של ליזי בורדן, העוקב אחר יממה לא זוהרת ואף לא מרגשת בבית־בושת אמריקאי, בתרגו מבהזמן.

מלאכים בשמי ברלין (ת"א) — שני מלאכים מנבטלים עוקבים אחר מחשבותיהם של תושבי ברלין, ומתגעגעים לחיים כבני אדם. סרטו של וים ונדרס ("פריז טכסס").

תקווה ותהילה (ת"א, ירושלים) — מלחמת העולם השניה מוצגת כהרפתקה דרך עיני ילד לונדוני. סרט אוטוביוגרפי של ג'ון בורמן ("גברים במלכודת", "יער האיזמרגד").

הקיסר האחרון (ת"א, חיפה) — סיפור חייו של הקיסר הסיני האחרון, משמש לבימאי האיטלקי ברנרדו ברטולוצ'י ("הקונפורמיסט", "הטנגו האחרון בפריז") כהזדמנות לעסוק בחוסר האפשרות לשנות ולהשתנות.

טמפשר (ת"א) — קומדיה יפנית חביבה על אוכל איכותי ובישול איכותי, ועל אומנות בכלל.

רחוב צ'רינג קרוס 84 (ת"א) — חליפת מכתבים בין מחזאית ניו־יורקית וחנות ספרים בלונדון יוצרת קירבה נדירה בין המכותבים. אן בנקרופט ואנתוני הופקינס מצויינים.

יהושע יהושע (ת"א) — קומדיה מטורפת על מין חוזה בתשובה, בסגנון של "קומיקס" וסרטים מצויירים למבוגרים.

סרטי בידור
חשוד (ת"א, חיפה, ירושלים) — מתח, דרמה של בית־משפט ופרשת שחיתות, בסרטו של פיטר ייטס ("בוליט", "המלביש"). עורכת־דין יפה ונרגנת לב (שר) מגינה על נאשם ברצח, ובעזרתו של אחד המושבעים (דניס קווייד) תושפת שחיתות בבית־המשפט.

תיאטרוני ישראל
הערב יום ה' 25.2
התיאטרון הבימה:
מעגל הגיר הקווקזי: 20.30
אנשים קשים — בתיאטרון חיפה
התיאטרון הקאמרי:
עלובי החיים — בקאמרי: 20.30
קידוש — בצוותא
רכוש נטוש — אוהל־שם ירושלים
גבע המגרות — בת"י ירושלים

בחול המועד פסח
במלאת 5 שנים להקמת המועצה האזורית משגב ולרגל חגיגות שנת ה־40 למדינת ישראל
מזמינים אתכם
תושבי המועצה האזורית
משגב — בגליל
ל"ימי מוסיקה וטבע"
האירוע משלב
טיולי מכוניות מודרכים
קונצרטים קאמריים
מופעי חוצות לילדים ולמבוגרים
ביקורים בישובי המועצה
התאריכים: ימים שני, שלישי, רביעי, י"ז בניסן התשמ"ח (4.4.88) עד י"ט בניסן התשמ"ח (6.4.88) באזורי ההתישבות החדשה בשגב, בתפן ובצלמון.
דמי השתתפות — 40.- ש"ח למכונית
לקבלת פרטים והזמנת מקומות:
"ימי מוסיקה וטבע"
מועצה אזורית משגב, ד"נ משגב, 20179
טל. 04-902311 ;04-902353 ;04-902361 ;04-902362
ניתן להזמין ולשלם טלפונית באמצעות ויזה וישראכרט
קופות: כהנא — ירושלים;
"לאן" ו"הדרן" — ת"א גרבר — חיפה
האירוע נערך בשיתוף:
משרד החינוך והתרבות - מרכז ההסברה,
אגף הנוער, האגף לתרבות ולאמנות,
אגודת "נוער מוסיקלי בישראל";
הסוכנות היהודית — המחלקה להתישבות;
הסתדרות העובדים הכללית — השילוב האזורי, משגב;
מועצה אזורית משגב,
קרן קיימת לישראל.
הפקה: מועצה אזורית משגב
ואגודת "נוער מוסיקלי בישראל".